Småsamfunnsprosjektet i Bjoneroa

GRAN KOMMUNE

Prosjektrapport

BrubyggerBygda Bjoneroa

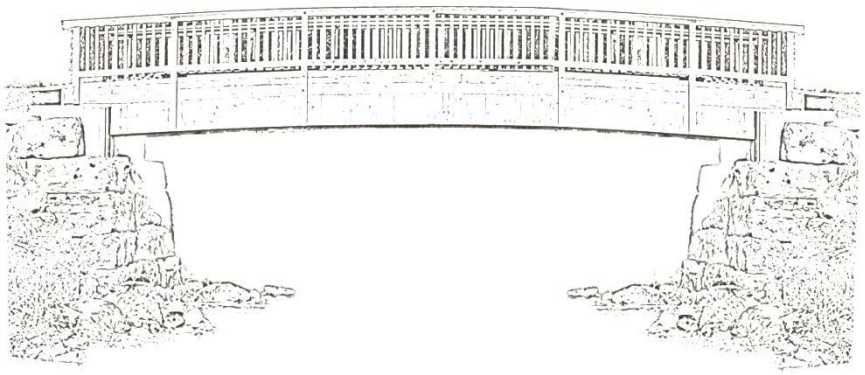

2008 – 2013

8. januar 2014

Post

Innhold

1 Sammendrag 5
2 Bakgrunn 5
2.1 Initiativ 5
2.2 Visjon og verdier 6
2.3 Målsetninger 7
2.4 Rammer 7
3 Organisering 8
3.1 Prosjektorganisasjon 8
3.2 Roller og oppgaver 9
4 Fokusområder og tiltak 9
4.1 Utviklingsskisse 10
4.2 Boligstruktur 11
4.3 Stedsutvikling 12
4.4 Omdømme 15
4.5 Samferdsel 19
4.6 Bredbånd 20
4.7 Helse og beredskap 20
4.8 Kultur og trivsel 21
5 Økonomi 22
5.1 Budsjett og forbruk 22
5.2 Finansiering 23
5.3 Gjenstående midler 24
5.4 Økonomistyring 24
6 Resultater og vurderinger 25
6.1 Måloppnåelse 25
6.2 Vurdering av effekt 27
6.3 Videre anbefalinger 28
6.4 Konklusjon 29
Vedlegg 31

1 Sammendrag

Bjoneroa er ei bygd med mye frivillig initiativ, store utfordringer i forhold til avstandsulemper, grunnlag for offentlige tjenestetilbud og sysselsetting/næring. Ambisjonen med småsamfunns-prosjektet i Bjoneroa har vært utvikling av lokalsamfunnet, med mål om å snu en langsiktig negativ befolkningsutvikling. I perioden 2008-2013 har Oppland fylkeskommune, Gran kommune og Forum Bjoneroa samarbeidet om dette.

Følgende tiltaksområder har vært i fokus, med ulik vektlegging, innsats og resultat:
- Utviklingsskisse
- Boligstruktur
- Stedsutvikling
- Omdømme
- Samferdsel
- Bredbånd
- Helse og beredskap
- Kultur og fritid

Småsamfunnsprosjektet har løftet det frivillige engasjementet i Bjoneroa i forhold til lokalsamfunnsutvikling. Langsiktige resultater av dette er det for tidlig å måle, men i rapporten vil gjennomførte tiltak, og virkningen av disse, belyses og drøftes.

2 Bakgrunn

2.1 Initiativ

Bjoneroa er et lokalsamfunn i Gran kommune med ca 450 innbyggere. Småsamfunns-prosjektet i Bjoneroa har vært et samarbeid mellom Oppland fylkeskommune, Gran kommune og Forum Bjoneroa i perioden 2008-2013. Formell oppstart var i desember 2007 og kick-off ble arrangert i februar 2008. Prosjektet har utvikling av lokalsamfunnet Bjoneroa som formål. Det spesielle med Bjoneroas småsamfunnsprosjekt er at det er fullstendig initiert fra lokalmiljøet og innbyggerne, og dermed har en tydelig lokal forankring. Dette er et typisk "nedenfra-og-opp-initiativ" hvor frivillig innsats forsterkes og underbygges med støtte og drahjelp fra det offentlige.

Utgangspunktet for prosjektet har vært et ønske om å jobbe med disse grunnleggende utfordringene:
- Bjoneroas innbyggertall har, over tid, utviklet seg negativt. Derfor er innflytting svært ønskelig, men bygda har få ledige boliger å tilby.
- Bjoneroa har mye å tilby sine innbyggere, men befolkningsgrunnlaget kan være i minste laget for å opprettholde gode tjenestetilbud
- Avstandsulemper er en utfordring i ei bygd som er utkant både i kommune og fylke
- Folk i Bjoneroa er gode på frivillighet, men har mye å hente på å skape økonomisk fortjeneste.

For å videreutvikle lokalsamfunnet Bjoneroa, må det jobbes med å gjøre bygda attraktiv for etablering, investeringer og kompetansetilførsel

Med tanke på den sammensatte problematikken dette prosjektet har sin bakgrunn i, har det vært svært viktig å knytte til seg et nettverk av personer og virksomheter innen ulike kompetanseområder. Derfor har privatpersoner, næringsdrivende, offentlige og frivillige virksomheter i lokalsamfunnet vært involvert på mange forskjellige måter. Småsamfunns-prosjektet har bidratt til bedre forståelse for Bjoneroas utfordringer. Det har vært viktig å ha god dialog med kommunale virksomheter i forbindelse med gjennomføring av tiltak. Oppland fylkeskommune har også vært en naturlig samarbeidspartner, med sin lange erfaring med tilsvarende prosjekter.

2.2 Visjon og verdier

I oppstartsfasen, ble behovet for en tydelig strategi rundt omdømmebygging svært framtredende. Hele prosjektorganisasjonen var på let etter begreper som kunne fungere i forhold til prosjektets konkrete mål og tiltak. Det ble viktig å tenke igjennom alle sider ved prosjektet og forhold ved Bjoneroa som lokalsamfunn. Sagt på en annen måte: Bjoneroa trengte en visjon, noe å strekke seg etter, noe å stå for. Det ble tidlig i prosessen klart at vi trengte litt drahjelp – en litt annen måte å tenke på. Dermed kom oppmuntringssaken inn i bildet. Inspirert av et helt tankesett knyttet til oppmuntring, har småsamfunnsprosjektet forsøkt å finne sin egen vri på det hele.

Med holdnings- og omdømmearbeid som overordnet fokusområde, og med *oppmuntring* som verktøy, ble visjonen **"BrubyggerBygda Bjoneroa"** lansert. Begrepet ble valgt både på grunn av sitt konkrete og sitt abstrakte innhold. Veldig mye av utviklingen i lokalsamfunnet kan knyttes direkte mot enten en materiell eller mental dimensjon. Sammen med visjonen hører også et verdisett:

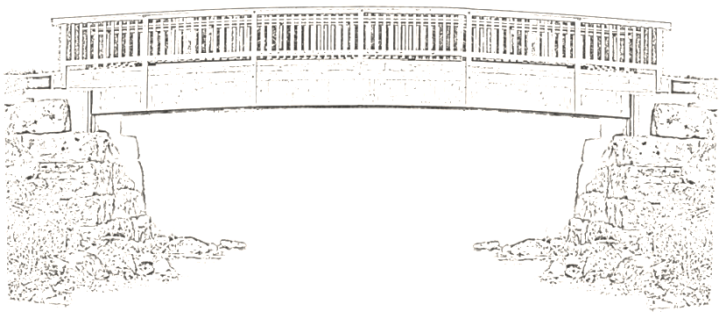

BrubyggerBygda Bjoneroa

- Mental brubygging mellom mennesker med oppmuntring som verktøy
- Fysisk bygging av små og store bruer i nærområdet
- Samfunnsmessig brubygging med inkludering og samarbeid på tvers av alle nivåer

Overordnede verdier for Bjoneroa

B – Begeistring

R – Raushet

U – Utholdenhet

Visjon og verdier ble til underveis, etter at man hadde tatt noen veivalg i forhold til prosjektets innhold, i overgangen til fase 2 av prosjektet. Visjonen peker indirekte på utfordringene for lokalsamfunnet Bjoneroa. Det har derfor vært viktig å holde fokus på en hovedmålsetning.

2.3 Målsetninger

Med den bakgrunnen som er beskrevet, har småsamfunnsprosjektet i Bjoneroa hatt som formål å snu en langsiktig negativ befolkningsutvikling - i et lokalsamfunn med mye frivillig initiativ, store utfordringer i forhold til avstandsulemper, grunnlag for offentlige tjenestetilbud og sysselsetting/næring. Oppsummert ble derfor hovedmålsettingen formulert slik:

Hovedmålet med et småsamfunnsprosjekt i Bjoneroa er å ta i bruk bygdas potensial og skape positiv befolkningsutvikling.

Tiltakene i prosjektet har dermed hatt fokus på å bygge videre på positive verdier i lokalsamfunnet, gjøre bygda attraktiv for de som bor der og dermed legge til rette for at flere ønsker å flytte dit. Dette ga følgende delmål:

- Bjoneroa skal bli verdens første oppmuntringssertifiserte lokalsamfunn
- Bjoneroa skal utgjøre en forskjell ved å bygge bruer og relasjoner, menneskelig og samfunnsmessig
- Bjoneroa skal bli ei enda bedre bygd å bo i og et enda bedre sted å besøke

2.4 Rammer

Småsamfunnsprosjektets opprinnelige tidsramme var oppstartsperioden i siste halvdel av 2007 og prosjektårene 2008-2010. I 2010 ble fase 2 lagt fram til politisk behandling og prosjektet ble forlenget med to år. Ved utgangen av 2012 ble ytterligere ett år lagt til, av hensyn til en del tiltak som ikke var i mål. Den totale prosjektperioden regnes fra 2008 til utgangen av 2013.

Gjennom kommunestyrets vedtak i juni 2007 ble det bevilget 100.000 kr til oppstartsfasen. Deretter er det bevilget 200.000 årlig i perioden 2008-2013, gjennom avsetning i budsjett og økonomiplan. Oppland fylkeskommune har bidratt med 200.000 kr årlig gjennom hele perioden, ved bruk av regionale utviklingsmidler.

I løpet av prosjektet har det blitt skaffet tilleggsfinansiering fra flere kilder. Det er viktig å få fram at lokalsamfunnet Bjoneroas bidrag også har en økonomisk verdi. På den finansielle siden har Forum Bjoneroa brukt av egne innsamlede midler i flere av tiltakene og er dermed med i spleiselaget både med penger og et betydelig antall dugnadstimer. Andre lag og foreninger har også bidratt med midler knyttet til konkrete tiltak som inngår i småsamfunnsprosjektet.

Prosjektleder har vært ansatt i 20% stilling første halvår, deretter 35% i resten av prosjektperioden. Arbeidsinnsatsen for øvrig har vært basert på frivillighet. Mange innbyggere i Bjoneroa har bidratt gjennom deltakelse i arbeidsgrupper, i forbindelse med arrangementer og i dugnader.

3 Organisering

3.1 Prosjektorganisasjon

Forum Bjoneroa har vært initiativtaker og lokal operatør for småsamfunnsprosjektet, som har vært eid av Gran kommune. Det har noen ganger vært vanskelig å definere skillelinjene mellom det frivillige laget Forum Bjoneroa og det kommunale småsamfunnsprosjektet. Det er nok i stor grad slik at både publikum og deltakere oppfatter Forum Bjoneroa og småsamfunnsprosjektet som en og samme ting. Likevel må det kunne sies at alle involverte parter har tilstrebet ryddighet i forhold til dette.

Forum Bjoneroas ordinære virksomhet involverer tiltak som har vært en viktig støtte for småsamfunnsprosjektet. Det er grunn til å nevne drift av nettstedet bjoneroa.no og profilering- og informasjonsarbeid forøvrig. I tillegg står Forum Bjoneroa bak en del sosiale, trivselsskapende og utviklende tiltak som ikke nødvendigvis er en del av prosjektet. Forum Bjoneroa jobber også med saksområder som ikke inngår i småsamfunnsprosjektet.

Prosjektorganisasjonen består av prosjekteier, prosjektansvarlig, styringsgruppe, referansegruppe, prosjektleder og arbeidsgrupper. Sammenhengen mellom disse og forholdet til Forum Bjoneroa er skissert i modellen under:

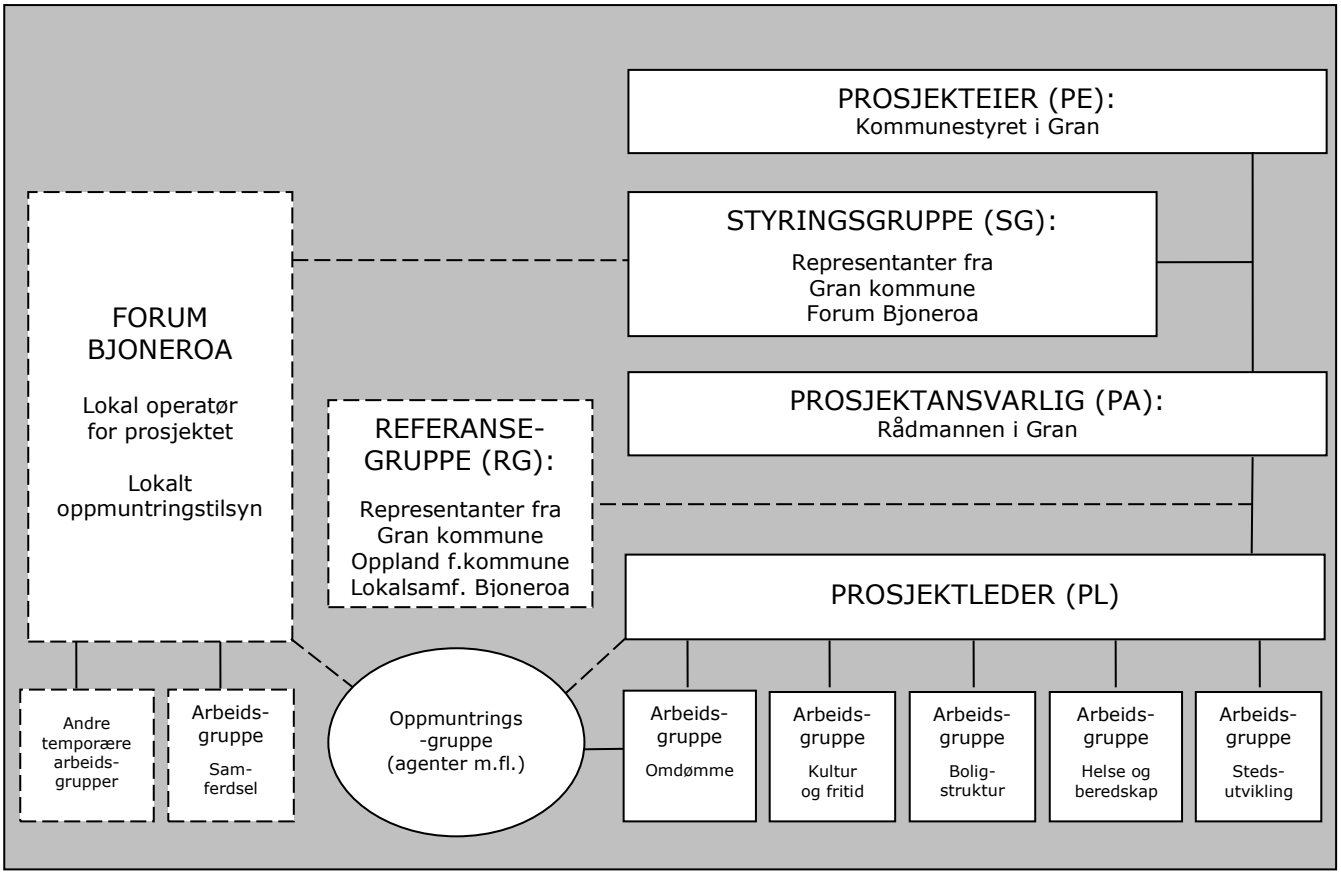

Det har vært viktig å involvere prosjekteier underveis. Gjennom prosjektperioden har det blitt gjennomført 4 orienteringer om småsamfunnsprosjektet i kommunestyret (juni 2008, september 2009, september 2011 og desember 2012). I tillegg har kommunestyret møtt prosjektet gjennom politisk behandling av saker knyttet til prosjektet, blant annet plansaker.

3.2 Roller og oppgaver

Styringsgruppa har representanter fra politisk og administrativt nivå i kommunen og fra Bjoneroa. Gjennom hele prosjektperioden har styringsgruppa bestått av ordføreren, rådmannen eller rådmannens representant og et styremedlem fra Forum Bjoneroa. Styringsgruppa har stått ansvarlig for utviklingen. Økonomiske disposisjoner og strategiske valg har blitt godkjent av styringsgruppa. Gjennom perioden har det blitt avholdt 24 styringsgruppemøter og behandlet 200 saker. Styringsgruppas funksjon har vært å sørge for:

- at prosjektleders mål er klart definert og i samsvar med behov
- at prosjektleder får den støtte som trengs for å utføre arbeidet
- at prosjektet har en klar kostnads- og tidsramme og at denne rammen blir respektert
- at nødvendige styringsmessige beslutninger blir fattet gjennom prosjektets gang for å sikre at mål og rammer blir nådd
- at prosjektets målsetning blir evaluert
- at prosjektleder rapporterer underveis og ved avslutning
- at prosjektet blir avsluttet

En referansegruppe, bestående av ulike ressurspersoner, har fulgt prosjektet. Dens funksjon har vært å bidra med konstruktive innspill og faglige råd til prosjektleder og styringsgruppe. Referansegruppa har også fungert som bindeledd i forhold til eget nettverk. Referansegruppa har møttes til sammen 9 ganger og behandlet 59 saker.

Diskusjon i arbeidsgrupper, april 2008

Prosjektleder har hatt en koordinerende og utførende rolle i prosjektet. Arbeidet har bestått av administrative oppgaver som oppfølging av økonomi og organisering av møter, informasjon og kommunikasjon, gjennomføring av tiltak og oppfølging av arbeidsgrupper.

Arbeidsgruppene har jobbet med ulike temaer og har samlet frivillige som har ønsket å engasjeres seg i forhold til spesielle saker. Deltakerne har blitt organisert ut fra kompetanse og interesse. Aktivitetene har vært styrt av deltakernes initiativ. Det har vært et viktig prinsipp i et prosjekt som har sin forankring hos innbyggerne selv. Hver gruppe har hatt en kontaktperson. Arbeidsgruppene har rapportert til styringsgruppa via prosjektleder.

4 Fokusområder og tiltak

Tiltakene, som det har vært jobbet med i småsamfunnsprosjektet, har alle hatt fokus på gode tjenester og velferdstilbud, utvikling av et attraktivt lokalsamfunn og omdømmebygging. Det er satt i gang mange positive tiltak og lokalsamfunnet Bjoneroa har fått muligheter til å jobbe med sine utfordringer på en ny måte. Småsamfunnsprosjektet kan også beskrives som en dynamisk prosess - med et såpass fleksibelt handlingsrom at det har vært mulig å justere kursen underveis.

Innbyggerne i Bjoneroa har hatt direkte påvirkning i forhold til hvilke saker det har blitt fokusert på. Ved Kick-off i 2008, som var organisert som et åpent folkemøte, kunne alle frammøtte melde seg til innsats ut i fra sine interesser. Dette dannet grunnlag for videre prioritering av fokusområder. Dette førte til at til sammen 7 arbeidsgrupper ble igangsatt. Disse fikk gjennom idemyldringer utforme hvert sitt tiltaksområde. I tillegg fikk tiltaksplanen et overordnet tiltaksområde. Tiltaksplanen, som forelå etter idemyldringsperioden våren 2008, ble forholdsvis ambisiøs. Resultatene må vurderes i lys av dette. Det har vært en klar prioritering i prosjektledelsen, at de tiltaksområdene og arbeidsgruppene som har vist mest initiativ, har blitt viet mest oppmerksomhet.

Ved overgangen til fase 2 i 2010, ble tiltaksplanen omarbeidet og noen fokusområder og tiltak ble utfaset fra prosjektplanen. Dette var for å spisse innsatsen på grunnlag av de erfaringer man hadde gjort seg så langt. Det viste seg naturlig å la noen tiltaksområder videreføres utenfor prosjektet.

Overordnet tiltak:
- Utviklingsskisse

Fokusområder med arbeidsgrupper:
- Boligstruktur
- Stedsutvikling
- Omdømme
- Samferdsel
- Bredbånd
- Helse og beredskap
- Kultur og fritid

4.1 Utviklingsskisse

Flere av temaene som ble diskutert ved oppstarten av prosjektet, ville utløse behov for planavklaringer i forhold til utvikling av nye boligområder, tiltak i strandsona til Randsfjorden og Bjonelva, næringsutvikling og utvikling av offentlig virksomhet. Det ble derfor tidlig tatt initiativ til at småsamfunnsprosjektet skulle delta i prosessen rundt rullering av Gran kommunes arealplan. Det er første gang det er kjørt en helhetlig prosess rundt dette i Bjoneroa.

Styringsgruppa satte i gang et samarbeid med ekstern konsulent innen arealplanlegging. Bestillingen var en «stedsutviklingsskisse» som skulle tjene flere formål:
- Skissere både "drømmeprosjekter" og realistiske utvalgte tiltak for Bjoneroa på kort og lang sikt
- Brukes som felles innspill fra Bjoneroa i forbindelse med rullering av kommuneplanens arealdel.
- Danne grunnlag for prosjektering av konkrete stedsutviklingstiltak som badeplass/friområde og standpromenade/tursti.

Arealseminar med innspill til utviklings-skisse for Bjoneroa og rullering av kommuneplanens arealdel ble holdt i to omganger, mai og august 2008.

Innholdet i stedsutviklingsskissen ble førende for arbeid innen flere tiltaksområder. Den ble utviklet i en prosess med åpne arealseminarer, dialog med grunneiere, innspill fra arbeidsgrupper, referansegruppe og styringsgruppe. I tillegg har det vært flere avklaringsrunder i forhold til overordnede planmyndigheter.

Link til stedsutviklingsskissen følger i vedlegg 1, lenke 2.

De nødvendige arealavklaringer, man hadde håpet å få på plass, kom ikke i forbindelse med rullering av kommune-planens arealdel. I Bjoneroa ble det aktuelle området avsatt som hensynssone med krav om områderegulering. En slik prosess ville bli for omfattende til å kjøres gjennom småsamfunnsprosjektet, både i forhold til arbeidskapasitet og økonomi.

Avklaringer i forhold til kommuneplanens arealdel og stedsutviklingstiltak. Befaring med representanter fra kommune, fylkes-kommune og fylkesmann, september 2009.

Dermed tok Forum Bjoneroa i september 2010 initiativ til en politisk behandling av behovet for områderegulering, slik at de prosessene som var satt i gang, ikke skulle stoppe opp. Kommunestyret vedtok å sette i gang en områderegulering og finansierte tiltaket. Det er Gran kommunes planavdeling som har ansvar for denne prosessen. Fra småsamfunnsprosjektets side har prosjektleder deltatt i noen arbeidsmøter om saken, for å få til en god samordning i forhold til det som er gjort tidligere. Prosjektleder har også bidratt med tilrettelegging av møter i Bjoneroa i forbindelse med saken. For øvrig er det planavdelingen som har ansvar for innholdet og de avklaringer som må gjøres i forhold til grunneiere og involverte parter.

Planprogrammet ble vedtatt i kommunestyret 16. februar 2012. Kommunens planutvalg vedtok 27. november 2013 å legge forslag til områdereguleringsplan for Bjoneroa ut til offentlig ettersyn med høringsfrist 29. januar 2014. Det er grunn til å anta at sluttbehandling i kommunestyret vil bli i april/mai 2014. Link til dokumenter i saken finnes i vedlegg 1, lenke 3.

Hva som kommer konkret ut av denne saken, vil vi først se etter at småsamfunnsprosjektet er avviklet. For småsamfunnsprosjektet har det vært viktig å jobbe med langsiktige utviklingsperspektiver. Da er det nødvendig å delta i formelle planprosesser. Områdereguleringen har vært en viktig, men krevende, prosess. Siden det er kommunens planavdeling som har ansvar for gjennomføring av områdereguleringen, vil prosessen gå sin gang uavhengig av småsamfunnsprosjektet.

Områdereguleringen har tatt mer tid enn forutsatt. Det har vært en stor utfordring. Dersom vi ser utviklingsskisse, kommuneplanens arealdel og områderegulering som en helhetlig prosess, startet den i 2008 og er fortsatt ikke avsluttet. På grunn av dette har vi dessverre underveis mistet noen interessante ideer, både innen nærings- og boligformål. Fra småsamfunns-prosjektets side, ansees områdereguleringen som både nyttig og nødvendig, med tanke på langsiktig utvikling for Bjoneroa.

4.2 Boligstruktur

Denne arbeidsgruppa har vært opptatt av hvordan man best kan legge til rette for at folk skal kunne bosette seg i Bjoneroa. Tiltaksområdet går direkte på hovedmålsetningen i småsamfunnsprosjektet, men er samtidig det området det har vist seg vanskeligst å jobbe fram konkrete resultater i.

Gjennom bjoneroa.no har tomter og brukte boliger blitt profilert. Se vedlegg 1, lenke 4. I tillegg har man gått ut med en generell oppfordring om at alle som har, eller vet om, boliger for salg eller utleie melder dette til prosjektet. Det er også gjort forsøk på dialog med enkelte eiere av ubebodde eiendommer, men her har det vært viktig å gå varsomt fram.

Bjoneroa ønsker seg flere innbyggere, gjerne noen som vil bygge hus.

Gjennom bjoneroa.no kommer det enkelte henvendelser fra folk som ønsker å flytte til Bjoneroa, og som lurer på hvilke muligheter som finnes. Da er det synd å ikke ha en egnet bolig å tilby. Det er ikke et stort eiendomsmarked i Bjoneroa. Både tilbud og etterspørsel varierer stort, og er sjelden avpasset i forhold til hverandre. Noen ganger er det etterspørsel uten tilbud og andre ganger omvendt. Vi ser også at det lille boligmarkedet som er i Bjoneroa preges av at flere eiendommer kjøpes som fritidsboliger. Mange av de mest attraktive boligene, som er solgt de siste årene, har blitt feriehus. Behovet for å motvirke denne utviklingen har vært diskutert, og vil fortsatt være et tema.

Ledige tomter i Bjoneroa har også blitt markedsført gjennom Hadelandregionens satsning ledigtomt.no. Se vedlegg 1, lenke 5.

Andre faktorer, som for eksempel tilgang til barnehageplass, har også spilt inn for folk som har vurdert å flytte til Bjoneroa. Her har situasjonen variert fra år til år. Prosjektleder har på vegne av arbeidsgruppa argumentert overfor kommunens politikere for at barnehagetilbudet i Bjoneroa må ha en fleksibilitet, slik at det er mulig for innflyttere å få barnehageplass raskt. Vi vet at vi har mistet mulige innflyttere på grunn av manglende barnehageplass. Denne problemstillingen henger derfor nøye sammen med ønsket om å skape tilflytting.

Arbeidsgruppa har også erfart at det er et visst behov for utleieboliger. I den forbindelse er det gjort enkle sonderinger i forhold til etablering av et investeringsselskap og få utbyggere til å satse på et mindre boligprosjekt i Bjoneroa. Det kunne vært interessant å se om det gikk an å skape mer dynamikk i boligmarkedet ved å tilby leiligheter til unge i etableringsfasen eller seniorer som vil ha noe annet enn enebolig.

Alle de ovennevnte faktorene henger også nøye sammen med arbeidet med utviklingsskisse, arealplan og områderegulering. Det har vært prioritert å jobbe for avsetting av nye arealer til boligbygging, som et alternativ til regulerte tomter på det kommunale boligfeltet Haug. En grunneier tok selv initiativ til avsetting av eiendom til boligformål. Andre grunneiere har blitt forespurt om de er interessert i å bruke deler av sine eiendommer til slikt formål. Endelig utfall vil bli klart gjennom områdereguleringen. Det er viktig at det fra lokalsamfunnets side blir lagt mest mulig til rette for boligbygging, så har man i hvert fall noe å tilby til de som vil bosette seg i Bjoneroa.

4.3 Stedsutvikling

Allerede da småsamfunnsprosjektet ble startet, hadde Forum Bjoneroa jobbet fram planer om en badeplass/friområde der Bjonelva munner ut i Randsfjorden. Bakgrunnen var at grunneier tilbøy bruk av arealet som fra gammelt av hadde vært en mye brukt badeplass.

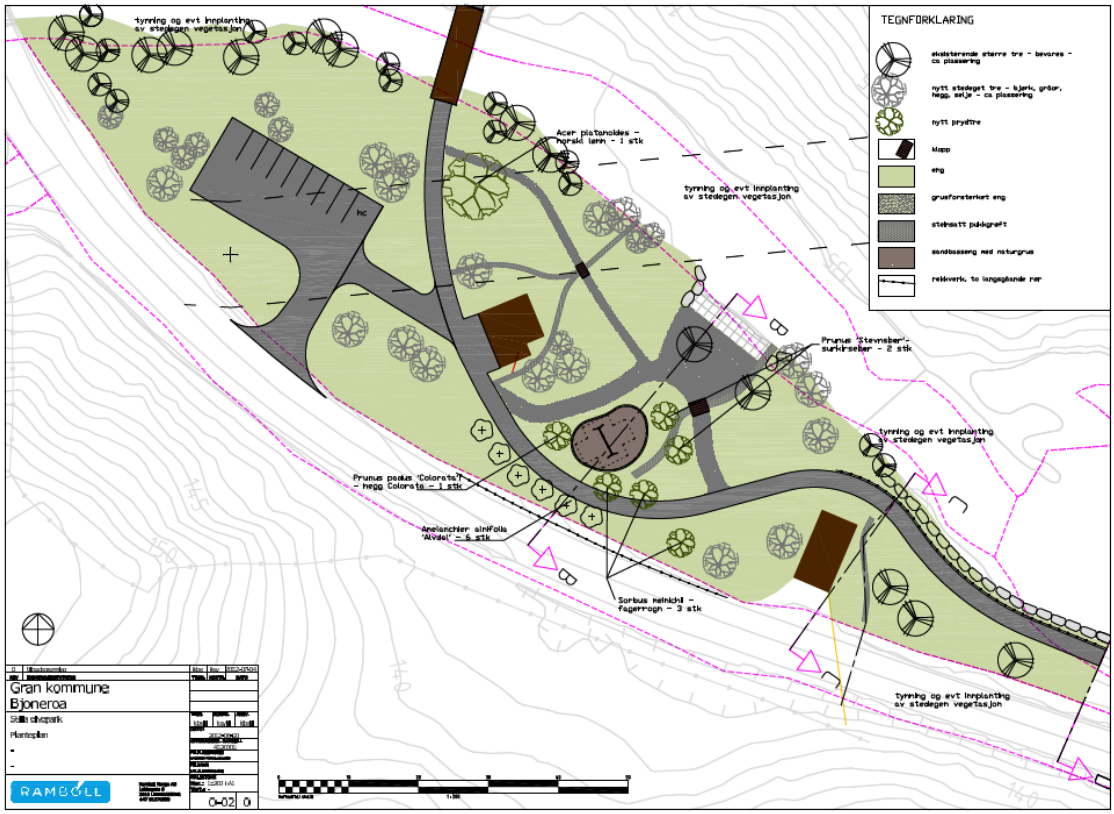

Illustrasjonsskisse, Stilla Elvepark

I sammenheng med dette tiltaket, begynte man også å utvikle ideen om en tursti/strandpromenade på strekningen fra Skolevegen-Ådalsvegen.

Illustrasjonsskisse, tursti langs fv245, mellom Skolevegen og Ådalsvegen, via Stilla Elvepark.

Det først som lot seg gjennomføre, var bygging av bru i Stilla Elvepark. Det begynte med at Forum Bjoneroa tilfeldigvis fikk kjøpt en brukt bru, som tidligere hadde vært plassert mellom Tjuvholmen og Aker Brygge i Oslo. Sommeren 2009 ble den fraktet fra lagerplass på Jaren via Randsfjordferga til Bjoneroa. Brua ble tilpasset og delvis ombygd, før den ble plassert på gamle brukar der hovedvegen gjennom Bjoneroa tidligere har gått.

Brua i Stilla Elvepark underveis i prosessen: gamle brukar, frakting og bygging av brua.

Prosjektering av tiltakene har vært omfattende og tidkrevende. Underveis har vi vært nødt til å splitte arbeidet opp i flere deler, for å få ferdigbehandlet og påbegynt de delene som har vært lettest å realisere.

Arbeidet ble delt inn i flere faser:
- Etablering av gangbru over Bjonelva (fullført 2011)
- Opparbeiding av friområde der Bjonelva munner ut i Randsfjorden, inkludert tursti gjennom elveparken (nesten fullført 2013)
- Opparbeiding av tursti gjennom tettstedet (prosjektert, byggetillatelse gitt høsten 2013)

Kort fortalt har prosjekteringsprosessen bestått av følgende steg:
- byggesak for bru over Bjonelva
- reguleringsplan for Stilla Elvepark
- avtale med grunneiere
- byggesak for Stilla Elvepark
- søknad om dispensasjon fra kommuneplanens arealdel for strandsti
- byggesak for tursti/strandpromenade
- byggesak for oppføring av enkle bygg/installasjoner i Stilla Elvepark
- søknad om løyve til oppsetting av velkomstskilt og informasjonstavle

Per i dag er det gitt tillatelse til alle omsøkte tiltak. Tillatelsen til standstien forelå ikke før september 2013, og det har derfor ikke vært mulig å realisere den nå. I byggetillatelsen ligger det en del vilkår som kompliserer den siste fasen. Dette ønsker arbeidsgruppa å bruke tid på å bearbeide gjennom vinteren 2013/2014.

Oversiktsbilder fra Stilla Elvepark, tatt underveis sommeren og høsten 2013

Det er ikke til å legge skjul på at de formelle prosessene har satt troen på prosjektet på prøve. Derfor var det stor glede når dugnadsgjengen endelig kunne komme i gang med mer praktisk arbeid sommeren 2013. Opparbeidelsen av Stilla Elvepark har blitt gjort med en blanding av innleide tjenester og frivillig arbeidsinnsats. På denne måten har man fått mye for pengene. Det har vært svært gledelig å se så mange innbyggere stille opp på dugnad. Barn, unge, voksne og eldre har møtt opp når arbeidsgruppa har bedt om hjelp. Det er spesielt meningsfylt når folk i alle aldre jobber og har det trivelig i sammen.

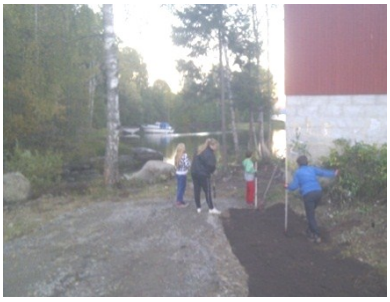

Dugnader sommeren og høsten 2013

Arbeidsoppgaver som har blitt utført eller er under ferdigstillelse i 2013:
- rydding av vegetasjon
- etablering av ny innkjøring og parkeringsplass
- opparbeiding av tursti gjennom Stilla elvepark
- planering av terreng
- drenering i lukkede og åpne grøfter
- legging av heller på plasser som skal møbleres med krakker og bord
- utlegging av matjord og såing av gress
- etablering av lekeområde med sandbasseng og lekeapparater
- oppsetting av overbygg til langbord
- oppsetting av overbygd grill
- oppsetting av informasjonstavle

Slike krakker kommer på plass i Stilla våren 2014

Stilla Elvepark vil være klar til bruk våren 2014. Det er det mange som ser fram til. Men, det er å håpe at også den siste fasen kan bli realisert. Stedsutviklingsgruppa vil jobbe videre under Forum Bjoneroa. De vil bruke vinteren til å studere vilkårene for bygging av strandstien og gjøre klart til bygging så snart som mulig. Selv om småsamfunns-prosjektet avsluttes, ønsker man å fortsette samarbeidet om stedsutvikling med Gran kommune.

Gjennom å opparbeide Stilla Elvepark og den planlagte standsstien, leggs det til rette for bading, båtliv, fiske og friluftsaktiviteter ved Randsfjorden og Bjonelva.

Dette tiltaksområdet er helt klart det som har vært mest omfattende og krevd mest ressurser, både menneskelig og økonomisk. Som en viktig del av det å gjøre Bjoneroa til et mer attraktivt sted, har småsamfunnsprosjektet handlet mye om stedsutviklingstiltak. Begrunnelsene ligger i nærheten til vassdrag og innsjø, et ønske om å binde sammen to tyngdepunkter i tettstedet, tilrettelegge for friluftsopplevelser og skape utendørs møteplasser.

Stedsutvikling er et stort og omfattende tema. Det mangler ikke på tanker og ideer. Av de tingene man ikke har hatt kapasitet til å ta tak i denne omgang nevnes:
- Åpne landskapet og rydde "grønne tunneler" på utvalgte steder i Bjoneroa
- Utarbeide turkart for veståsen og merke ruter for turgåing

4.4 Omdømme

Dette tiltaksområdet har fått mye oppmerksomhet og generert mye aktivitet, samtidig som det innholdsmessig har blitt omarbeidet underveis. Kort sagt har denne arbeidsgruppa sett det som sin fremste oppgave å drive informasjons- og profileringsarbeid som fremmer Bjoneroa som et godt sted å bo, besøke eller etablere seg.

4.4.1 Næring

Ved oppstarten av prosjektet var det nok flere som hadde forventninger til konkret arbeid med næringsutvikling og turisme. Det viste seg raskt at det var naturlig å begynne i en annen ende, med mer generelle tilretteleggingstiltak i form av informasjons- og profileringsarbeid. I tillegg ønsket arbeidsgruppa å jobbe holdningsskapende, i forhold til å bygge et godt omdømme for bygda og jobbe fram en kultur for utvikling.

Tanken var at arbeidsgruppa kunne motivere og være kontaktpunkt og støtteapparat for alle som ville etablere seg i Bjoneroa. For eksempel har småsamfunnsprosjektet, gjennom arbeidet med utviklingsskissen og områdereguleringen, forsøkt å få arealavklart et område som var

aktuelt for utvikling av turistnæring. Dessverre dro prosessen for langt ut i tid, og signalene fra overordnede myndigheter var så tydelig negative, at tiltaket ble lagt på is.
Det har vært gjort noen forsøk på å bringe sammen lokale krefter som er opptatt av næringsutvikling. Gjennom prosjektperioden er det avholdt et antall åpne møter med næringsutvikling og samarbeid som tema. Det er vanskelig å peke på konkrete resultater av dette.

Første offisielle anløp av turistbåten på Randsfjorden, ble selvsagt tatt godt imot i Bjoneroa, sommeren 2013.

Et annet tiltak som har et nærings-perspektiv, er etableringen av brygge for turistbåt og småbåter på Randsfjorden. Randsfjorden grunneierforening søkte Gran kommune om støtte til sitt arbeid for å gjøre Randsfjorden mer tilgjengelig. Dette ble en sak for småsamfunns-prosjektet, og den kommunale andelen på 75.000 kr er bevilget av styringsgruppa. For øvrig er det Randsfjorden grunneierforening som er tiltakshaver og ansvarlig for samarbeid med grunneier og bryggeeier. Dette tiltaket ansees som viktig for å sikre at Bjoneroa kommer med i betraktningen når man jobber for å skape mer liv og røre ved og på Randsfjorden.

4.4.2 Profilering

Det har vært jobbet med omdømmebygging hele veien, både eksternt og internt. Ekstern omdømmebygging har hatt som formål å profilere bygda Bjoneroa, skape oppmerksomhet og gi et positivt inntrykk av lokalsamfunnet vårt. Internt har man jobbet med holdninger og handlinger som kan virke positivt for alle som bor og besøker bygda. Motivasjon for frivillighet og engasjement for lokalsamfunnet har vært et viktig moment her.

Det har også vært en viktig oppgave for denne gruppa å jobbe med å synliggjøre Bjoneroa. Et eksempel har vært deltakelse på Hadelandsmessa med egen stand om Bjoneroa.

I starten av prosjektet var arbeidsgruppa opptatt av å få på plass velkomstskilt langs hovedvegene i Bjoneroa. Samtidig hadde regionrådet for Hadeland et tilsvarende skiltprosjekt på gang. Da dette ble realisert, var det ikke naturlig å gå videre med Bjoneroas planer, da man følte at det ble for mye skilting på et lite sted.

Forslag til skiltplan med informasjons- og vegvisingsskilter ble oversendt Statens vegvesen i 2009. Vi ser at dette kanskje var i tidligste laget, da en del ting har blitt avklart i etterkant. Skiltplanen må oppdateres i forhold til endringer gjennom prosjektets gang. Det mest sentrale elementet i skiltplanen er behovet for en informasjonstavle. Etter vurdering av mange alternativer, falt man på en løsning med en stor informasjonstavle i Stilla Elvepark. Denne er nå på plass. Det vil være naturlig om Forum Bjoneroa følger opp skiltplanen i samarbeid med Gran kommune.

Vi fikk tilbud fra Distriktssenteret om å være vertskap for omdømmeskolen, et motiverings- og opplæringsopplegg for kommuner og lokalsamfunn. I den forbindelsen arrangerte vi seminar på Bergslia i Brandbu. I denne forbindelsen fikk Distriktssenterets representanter også anledning til å bli bedre kjent med småsamfunnsprosjektet i Bjoneroa.

4.4.3 Oppmuntringssaken

26. juni 2010 ble Bjoneroa verdens første oppmuntringssertifiserte lokalsamfunn.

Underveis i småsamfunnsprosjektet ble det behov for å revitalisere prosesser, som mistet sin intensitet, og motivere de frivillige til fortsatt innsats. Dermed ble det våren 2009 invitert til «Bygdelivsverksted» med Tom Åge Myhren. Han har bakgrunn fra suksesshistorien om Lucky Næroset og var den første som introduserte oppmuntringssaken for Bjoneroa. Dermed var også kontakten med den initiativbaserte alliansen LivsVerkene etablert.

I etterkant av det nevnte seminaret, fikk Bjoneroa tilbud om å bli pilot for en oppmuntringssertifisering. Dette gikk i korthet ut på å bli ledet igjennom en prosess over mer enn et halvt år, med opplæring og utvikling av oppmuntringssaken i Bjoneroa. Dette var et veivalg som det var viktig å forankre både i prosjektet og lokalsamfunnet. Forankringen hos prosjekteier ble ivaretatt ved at humørbonde Geir Styve holdt et inspirerende foredrag om oppmuntring under en orientering i kommunestyret høsten 2009. I tillegg ble hele bygda invitert til oppmuntringskveld i september 2009. Etter å ha fått saken presentert av livsgnistrer Tom Åge Myhren og humørbonde Geir Styve, ble forsamlingen bedt om å ta stilling til om Bjoneroa skulle begi seg ut på dette. Responsen var overveldende positiv og dermed var prosessen i gang. Det ble snart formulert et konkret mål om å gjøre Bjoneroa til verdens første oppmuntringssertifiserte lokalsamfunn og bruke denne statusen i omdømmearbeid.

Den viktigste grunnen til å jobbe med oppmuntring, har hele tiden vært et ønske om å spre gode holdninger og positive handlinger. Gjennom denne piloten var det en del krav som måtte oppfylles for å bli sertifisert:

26. juni 2010 ble Bjoneroa oppmuntringssertifisert.

- <u>Oppmuntringsagenter</u>
  I november 2009 ble 12 personer, 9 hjemhørende i Bjoneroa, utdannet til oppmuntringsagenter. Disse agentenes oppgave har vært å fremme oppmuntringssaken, samt å hjelpe Bjoneroa til å oppfylle alle kravene til sertifisering innen sommeren 2010.

- <u>Oppmuntringsplaner på to nivåer</u>
  Ny prosjektplan for fase 2 av småsamfunnsprosjektet ble vedtatt av kommunestyret i april 2010. Her var oppmuntringssaken tydelig synliggjort som et virkemiddel i omdømmearbeidet. Et antall oppmuntringsplaner ble satt i gang av oppmuntringsagentene.

- <u>Oppmuntringstilsyn</u>
  Forum Bjoneroa ble utnevnt til lokalt oppmuntringstilsyn. Styret har hatt en pådriverrolle i alle utviklingsprosesser. Oppmuntringstilsynet rolle er å sikre at oppmuntringsplaner har blitt fulgt, fornyet og etterfulgt av flere tiltak.

- <u>Livskraftutveksling</u>
  For å binde lokale drivkrefter sterkere sammen, knytte kontakter med andre miljøer, utveksle erfaringer og dele ideer, inviterte Bjoneroa til kraftutveksling siste helga i juni 2010.

- <u>Reservasjonsregister</u>
  Ingen kan tvinges til å gi eller ta imot oppmuntring. Derfor har alle innbyggere blitt gitt muligheten til å reservere seg mot oppmuntring ved å levere inn kupong i reservasjonsregisteret. Lokalt oppmuntringstilsyn har ikke mottatt noen reservasjoner.

- <u>Gjennomføringsevne</u>
  I slike prosesser kan det være en fare for at ord ikke blir til handling. Det er lett å jobbe fram ideer, men ikke like lett å gjennomføre dem i praksis. Et viktig krav for å kunne bli sertifisert, har derfor vært å vise gjennomføringsevne over tid.

Oppmuntringsagentene har vært bærebjelken i arbeidet med oppmuntringssaken. De har som gruppe, alene eller i samarbeid med andre grupper, sørget for utvikling og gjennomføring av en rekke tiltak som har utviklet Bjoneroas omdømme i en svært positiv retning. Oppmuntring er initiativbasert. Agenter bruker oppmuntringsplaner som verktøy. Dette er enkle skjemaer som beskriver hva man vil oppmuntre til og hvordan oppmuntringa skal foregå. Her følger en oversikt over oppmuntringsplaner som er gjennomført, i sertifiseringsperioden og senere:

- Oppmuntringskort og –bevis: Bruk av skriftlige oppmuntringsmeldinger
- Smilepostkasser: Synliggjøring av oppmuntringssaken ved at «alle» i bygda har dekorert postkassene sine med smilefjes.
- Snorklipper: Rekruttering av person(er) som kan gi en hjelpende hånd ved seremonier av ulike slag.

BrubyggerBygda Bjoneroa er i positiv utvikling, og har nådd en viktig millimeterpæl. I forbindelse med arbeidet for å bli verdens første oppmuntringssertifiserte lokalsamfunn, har vi klart så skape en arbeidsplass.

SNORKLIPPER SØKES

Er du glad i folkemengder? Liker du oppmerksomhet? Er du genuint interessert i mennesker? Da er dette jobben for deg. På grunn av forventet økende arbeidsmengde trenger vi en fleksibel, løsningsorientert, proaktiv person med «stå-opp-vilje» og glimt i øyet. Søker trenger fast grep om det meste, fortrinnsvis saks. Det er viktig å kunne kombinere kutting og knytting av bånd. Jobben vil innebære en del kvelds- og helgeoppdrag. Det er en fordel med egen bil - og førerkort. Vi tilbyr noe opplæring, vilkårlig belønning og variert miljø.

Utenbygdsboende oppfordres til å søke, men alle søknader vil bli vurdert. Spørsmål rettes til Dagli Gleder og Oppmuntringsagent Olga Elisabeth Tokerud, tlf. 916 95 436. Søknad med CV og vedlegg sendes til snorklipper@bjoneroa.no innen 20. april.

Denne stillingsannonsen ble rykket inn i lokalavisa, våren 2010.

- 17. mai 2010 - tale for dagen: Spredning av oppmuntrings-budskapet på en viktig høytidsdag med mange mennesker samlet i Bjoneroa.
- "From Bjoneroa with love": Innsamling av anonyme oppmuntringer fra folk i Bjoneroa. Spre glede, dele ut klemmer og oppmuntringsmeldinger fra Bjoneroa til andre deler av samfunnet. Eksempel: Overraskelsesbesøk i kommunestyret høsten 2010.
- BrubyggerBygda Bjoneroa: Ordspill, begreper, nye påfunn i brubygger-ånd. Bygge visjon og verdier rundt dette.
- ammaTØRfestival sommeren 2010: Arrangement bare for moro skyld. Fokus på å tørre! Sosialt og identitetsbyggende.
- En annerledes bygdekveld: Motarbeider Halvor Haukerud hjalp oss å dra ned stemningen etter en lang og vanskelig opptur.
- Norsk stamsnelleinstitutt: Stamsnella for oppmuntring har sin genesis i oppmuntringssertifiseringen av Bjoneroa. Snelledeling med andre sertifiserte er en viktig del av oppmuntringssaken nasjonalt. Sikker oppbevaring og forvaltning av Stamsnella. Egne statutter for stamnselleinstituttet.
- Jubeldag i juni 2011: Arrangement med fokus på saker å feire. Hemmelig gjest, tre snorklippinger og mye moro
- Oppmuntring av eldrerådet: Oppmuntringsagenter fra Bjoneroa var underholdningsinnslag under kommunal markering av den internasjonale eldredagen.
- Bløtkakefest: Bygdekveld med fokus på kulturbygget, høsten 2011. Feiring av 910.000 kr til rehabilitering av scene m.m.
- Det klikker for Bjoneroa: Gedigen mobilisering for at Bjoneroa skulle vinne TV2 nettavstemning om sted i Oppland som fikk reportasje i «God Morgen Norge»
- «Liv Laga» - fotoutstilling med bygdeliv og bygdefolk fikk sin permanente plassering i Bjoneroa Kulturbygg, etter tre år som sommerattraksjon.
- Skipper surprise: Kaffeslaberas med Randsfjordfergas «grand old man», siste arbeidsdag før pensjonisttilværelsen.
- «Sånn var'e»: Fotoutstilling med historiske bilder fra hele bygda. Sommerutstilling/turistattraksjon.
- Ferjeinspeksjon: Avdekking av humøravvik hos Bjoneroas befolkning i forbindelse med en måneds driftsavbrudd på Randsfjordsferja, sommeren 2012.

ammaTØRfestival, august 2010

Jubeldag, juni 2011

Åpning av fotoutstillingen «Liv Laga, juni 2009

Prosessen og de enkelte hendelsene er fyldig dokumentert på bjoneroa.no. Se vedlegg 1, lenke 6. Underveis har gruppa med oppmuntringsagenter endret sammensetning. Noen har falt i fra, mens andre har kommet til. Det er en naturlig utvikling. Mot slutten av prosjektperioden er intensiteten i oppmuntringssaken betydelig mindre, og det kan hende Forum Bjoneroa må gjøre noen grep for å vitalisere dette igjen.

Bygdas omdømme må jobbes med kontinuerlig. Det er viktig å holde fast på verdiene som ligger til grunn, samtidig som det vil være viktig å fornye og vitalisere omdømmearbeidet. Det som er gjort gjennom Småsamfunnsprosjektet må vedlikeholdes i årene som kommer. Utfordringen er å bygge et omdømme som alle kjenner seg igjen i. Det handler om hvilke historier innbyggere og tilreisende forteller om Bjoneroa. De siste årene har i hvert fall alle fått mer å snakke om.

4.5 Samferdsel

Denne arbeidsgruppa er opptatt av veger, ferje og muligheten for bru over Randsfjorden. Sistnevnte sak har krevd masse ressurser og tatt det meste av oppmerksomheten, ved siden av oppfølging av ferjetilbudet.

I forbindelse med overgangen til fase 2 i småsamfunnsprosjektet, ble det besluttet at det var mest ryddig om denne arbeidsgruppa rapporterte til styret i Forum Bjoneroa. Småsamfunnsprosjektet har støttet arbeidet i gruppa økonomisk.

- Sikre en forsvarlig drift/bemanning og få staten til å ta økonomisk ansvar for Randfjordferja
- Dokumentere fakta om bruk av ferja og utrede behov for endringer av rutetilbudet. Øke oppmerksomheten rundt ferja og bruke den i profilering av bygda.
- Jobbe for utbedring av Rv245, særlig de mest kritiske stedene. Jobbe for at hele strekningen får full vegbredde og at det bygges gang- og sykkelvei i Bjoneroa.
- Tilstrebe forbedring av vegstandarden og vintervedlikeholdet på alle lokale riks- og fylkesveger
- Utrede bruforbindelse over Randsfjorden

Randsfjorden, som historisk var en viktig ferdselsåre, er i dagens transportbilde en barriere.

Samferdselgruppa har jobbet mest med oppfølging av Randsjordferga og muligheten for bru over fjorden. Dette arbeidet har vært såpass krevende at arbeidsgruppa ikke har hatt kapasitet til å fokusere særlig på forhold knyttet til øvrig vegnett i området.

Arbeidsgruppa har jevnlig vært i dialog med Gran kommune (til og med 2009) og Oppland fylkeskommune (fra og med 2010) vedrørende fergedriften. I forbindelse med forvaltningsreformen og overføring av ansvaret for ferga til Oppland fylkeskommune, har arbeidsgruppa fremmet synspunkter fra et brukerperspektiv. Dette har blant annet dreid seg om bekymringer rundt knapp bemanning, forslag til endring av rutetider, behov for informasjon, behov for et stabilt tilbud osv. Arbeidsgruppa har også vært en målbærer for mange brukeres frustrasjon over flere langvarige driftsavbrudd.

De siste årenes problemer rundt fergedriften har aktualisert ønsket om bru til erstatning for ferga. Arbeidsgruppa har tatt initiativ til å bringe denne saken et skritt videre, ved å utarbeide en mulighetsanalyse for bru over Randsfjorden. Gran kommune har bevilget 100.000 kr til

dette arbeidet gjennom budsjettet for 2010. Småsamfunnsprosjektet har bidratt med 31.500 kr til det samme formålet.

Mulighetsanalysen ble presentert av arbeidsgruppa i et åpent møte 6. januar 2013. Forum Bjoneroa overleverte sin rapport til ordføreren i Gran kommune, med oppfordring om å ta saken videre politisk. Gjennom 2013 har mulighetsanalysen blitt presentert i regionrådet for Hadeland og for samferdselskomiteen i Oppland fylkeskommune. Mer informasjon om mulighetsanalysen finnes i vedlegg 1, lenke 7-8.

I januar 2013 fikk en fullsatt gymsal i Bjoneroa Kulturbygg presentert mulighetsanalyse for bru over Randsfjorden. Ordføreren i Gran kommune fikk rapporten overlevert.

4.6 Bredbånd

Ved starten av småsamfunnsprosjektet var bredbånd fortsatt en svært viktig sak for Bjoneroa. Forum Bjoneroa hadde gjennom sitt arbeid fått påvirket HRB til å etablere en løsning med ADSL2+ for mange abonnenter knyttet til telefonsentralen i Bjoneroa. Denne løsningen var ikke fullgod, og arbeidsgruppa så på muligheter for å få til dekning for andre områder i Bjoneroa.

Hadelandskommunenes felles satsning på utbygging av trådløs teknologi, bidro etter hvert til at alle som ønsket det, fikk et tilbud. Fra småsamfunnsprosjektets side, så man derfor ikke behov for å jobbe videre med bredbånd som eget fokusområde. Ved overgangen til fase 2 ble derfor arbeidsgruppa nedlagt.

4.7 Helse og beredskap

Dette tiltaksområdet har betydning for Bjoneroa som et attraktivt sted å bo. Arbeidsgruppa har gjort en del undersøkelser og sonderinger, særlig rundt eksisterende helsetilbud. De har også jobbet for at folk i Bjoneroa skal få bedre informasjon om det helsetilbudet og den beredskapen som finnes.

Under dette arbeidsområdet har det også vært jobbet, fra småsamfunnsprosjektets side, med bedre tilrettelegging for fastlegen i Bjoneroa. Det hadde lenge vært signalisert at fastlegen som har utekontor i Bjoneroa Kulturbygg, hadde behov for utbedring av sine lokaler. Av hensyn til pasientene, var det ønske om en egen ambulanseinngang. I tillegg var det nødvendig å skaffe mer plass for legesekretær og laboratorium. Dette var en sak som verserte mellom ulike virksomheter i lengre tid, uten å bli avklart. Saken ble tatt opp gjennom småsamfunnsprosjektet, og fant etter hvert sin løsning. Høsten 2012 ble dette tiltaket fullført av Bjoneroa Kulturbygg AS, finansiert av Gran kommune.

Hovedinntrykket er at folk i Bjoneroa i det store og hele er fornøyd med de primærtjenestene som finnes i bygda. Fokus framover vil være å opprettholde tilbudet til innbyggerne – både helsesøster, legekontor, eldresenter med hjemmebasert omsorgstilbud og frivillig brannvesen er viktige for innbyggernes trygghet og trivsel.

4.8 Kultur og trivsel

Bjoneroa har flere gode fritidstilbud for store og små, i regi av lokale lag og foreninger. Gjennom småsamfunnsprosjektet har man jobbet for å styrke og supplere det som finnes. Fokus har først og fremst vært å prøve ut aktiviteter og legge forholdene til rette med bedre lokaler og mer utstyr. Fra starten av prosjektet ble det jobbet med å sette i gang aktiviteter som folk meldte interesse for. Ulike kulturgrupper ble organisert av ressurspersoner innenfor ulike interesseområder. Vi kan blant annet nevne flere ulike dansekurs og workshops som ble holdt i begynnelsen av prosjektperioden.

Ungdomslokalet i Bjoneroa kulturbygg

Det viktigste enkeltstående tiltaket var etablering av et nytt ungdomslokale i Bjoneroa Kulturbygg. Gjennom samarbeid med lokale foreninger, fikk man disponere arealer i kulturbygget som TT-klubb, ungdomsklubb, band og kulturgrupper kunne bruke til sine aktiviteter. Et spleiselag med mange bidragsytere sørget for penger til innkjøp av møbler og utstyr. I tillegg til småsamfunnsprosjektet , finner vi disse bidragsyterne: Bjoneroa Sanitetsforening, Bjoneroa Idrettslag, Bjoneroa Ungdomsklubb, TT-klubben (FAU) ved Bjoneroa skole og Frifond barn og unge. Disse har bidratt med til sammen 50.000 kr i tillegg til det småsamfunnsprosjektet brukt.

Det ble også gjennomført en forsøksperiode med fast fritidsleder på TT-klubb og ungdomsklubb. Man antok at dette ville gi et mer helhetlig og stabilt tilbud, enn den praksisen som har vært i alle år; foreldre som bytter på å være vakter. Forsøksperioden var vellykket og ordningen er forsøkt videreført. Det viste seg imidlertid å være vanskelig å få noen til å ta jobben. Klubbene fortsetter derfor som før, med foreldrene på vaktlistene. Det skal sies at kulturkontoret for Gran og Lunner har vist vilje til å finansiere noe i forhold til fritidsleder.

I løpet av prosjektperioden har det blitt gjennomført et åpent møte med tema «Ung kultur». Her møttes ungdommer, foreldre, Forum Bjoneroa, medarbeidere fra kulturkontorer og noen lokalpolitikere opp. Her ble flere forhold rundt ungdommer fra Bjoneroa drøftet. Det viktigste var behovet for en fast fritidsleder. I tillegg ble det tatt opp behov for et desentralisert tilbud innen kulturskolen. Fra Bjoneroas side har man bedt om workshops med instrumentopplæring og lignende. Som et svar på dette, arrangerte kulturskolen rockeskole med Adam Douglas. Dette var svært vellykket. Den største utfordringen for å få til et godt fritidstilbud for barn og unge i Bjoneroa, er tilgangen på voksenpersoner som kan jobbe med ungdommene våre over tid.

Åpning av ny scene, november 2012 – lokale utøvere bidro til en fin kulturkveld

Småsamfunnsprosjektet har også bidratt med et beløp til spleiselaget for ny scene med utstyr i Bjoneroa Kulturbygg. Dette var en gladsak hvor mange lokale virksomheter bidro med til sammen 420.000 kr. Ved siden av Forum Bjoneroa og småsamfunnsprosjektet, bidro Bjoneroa Sanitetsforening, Bjoneroa Idrettslag, Bjoneroa Musikkorps, Bjoneroa Velforening og Veståsen Jeger og Fiskerforening. I tillegg kom gaven fra Sparebankstiftelsen Gran på 500.000 kr. Dette var akkurat nok til å finansiere tiltaket, og høsten 2012 kunne Bjoneroa feire at man var i mål.

5 Økonomi

5.1 Budsjett og forbruk

En samlet oversikt over økonomien i småsamfunnsprosjektet følger av tabellen nedenfor:

Budsjett og regnskap per 31.12.2013	Regnskap 2007-2013	Budsjett 2007-2013
Personalkostnad	1 140 993	1 160 000
Felleskostnader, adm, kontorhold m.m.	129 695	140 000
Bevilgninger til tiltak	1 599 406	1 200 000
Stedsutvikling, Statens Vegvesen		1 000 000
Sum	2 870 094	3 500 000
Gjenstående	629 906	

Nedenfor følger en litt mer detaljert framstilling av de samme tallene:

Spesifikasjon av regnskap 2007-2013	Regnskap	Gruppert
Lønn, pensj., fors., arb.g.avg. - prosjektleder	1 132 323	1 140 993
Møtegodgjørelse	8 670	
IT-kostnader	48 617	129 695
Bevertning	26 142	
Kontorhold m.m.	30 306	
Kompetanseheving og erfaringsspredning m.m.	6 077	
Reisekostnad	18 553	
Stedsutviklingsskisse - kommuneplanens arealdel - områderegulering	133 563	133 563
Reguleringsplan Stilla Elvepark	25 503	1 113 003
Byggesak bru Stilla Elvepark	54 275	
Bygningsmessig bru Stilla Elvepark	65 931	
Terreng/friområde/tursti i Stilla Elvepark	365 380	
Opparbeiding av tursti langs Randsfjorden	-	
Fortausløsning nord for renseanlegg	-	
Oppmåling m.m. manglende kartgrunnlag	48 776	
Prosjektering Stilla	136 591	
Prosjektering tursti	151 448	
Utstyr og møbler stedsutviklingstiltak	265 100	
Brygge (Randsfjorden grunneierforeing)	75 000	352 840
Felles arrangementer - motivasjon/inspirasjon	59 504	
Oppmuntringssaken, omdømmebygging, profilering	78 471	
Bredbånd	4 300	
Kultur og fritid	104 065	
Samferdsel	31 500	
Sum	2 870 094	2 870 094

Intensjonen med småsamfunnsprosjektet har hele tiden vært at mest mulig av midlene skulle brukes til konkrete tiltak, framfor lønn og administrasjon. Frivillighet har vært grunnlag for aktiviteten, men det har også vært helt avgjørende å ha noen ansatt for å skape nødvendig framdrift. Bemanningsrammen for prosjektlederstillingen har vært inntil 50% stilling gjennom hele prosjektperioden, men man har valgt å holde seg til 20-35%.

5.2 Finansiering

Den økonomiske rammen for småsamfunnsprosjektet har vært 1.300.000 kr fra Gran kommune og 1.200.000 kr fra Oppland fylkeskommune. I tillegg kommer 1.000.000 kr til stedsutvikling fra Statens vegvesen. Disse midlene har blitt brukt til ulike tiltak for å nå målene i prosjektet. I tillegg har man gjennom Forum Bjoneroa søkt andre finansieringskilder. Kapitaltilførsel fra ulike private og offentlige virksomheter i forbindelse med enkelttiltak utgjør til sammen et betydelig økonomisk bidrag.

Den frivillige innsatsen er vanskelig å tallfeste nøyaktig. Men, i forsøk på å synliggjøre verdien, kan vi gjøre et overslag. I løpet av prosjektperioden har det blitt lagt ned anslagsvis 5000 arbeidstimer i arbeidsgrupper og øvrig prosjektorganisasjon, både gjennom møter, forberedelser, gjennomføring og etterarbeid knyttet til de ulike tiltakene. Med en kalkulert timepris for dugnad på 200 kr, beløper arbeidsinnsatsen seg til minst 1.000.000 kr. I tillegg kommer dugnader knyttet til stedsutvikling. Etter en oppsummering av innsatsen høsten 2013 er denne anslått til ca 120.000 kr.

Det er derfor naturlig å sette opp en samlet oppstilling for å synliggjøre hvordan kommunale prosjektmidler har blitt mangedoblet gjennom bidrag fra mange ulike kilder.

Økonomiske bidrag til småsamfunnsprosjektet og/eller enkelttiltak	**Beløp**
Gran kommune 2007-2013 (prosjektmidler)	1 300 000
Oppland fylkeskommune 2008-2013 (prosjektmidler)	1 200 000
Statens vegvesen 2010-2011 (stedsutvikling)	1 000 000
Forum Bjoneroa 2007-2013 (stedsutvikling 602.000 + ungdom/kultur 50.000)*	652 000
Totalsum, økonomiske bidrag	**4 152 000**
Dugnadsinnsats arbeidsgrupper 2008-2013, anslått verdi av 5.000 timer	1 000 000
Dugnadsinnsats stedsutvikling 2008-2013, anslått verdi	120 000
Sum, dugnadsinnsats	**1 120 000**

***Spesifikasjon av Forum Bjoneroas andel**	
SpareBank 1 Gran 2007 , stedsutvikling + ungdomsarbeid	50 000
Gjensidigestiftelsen 2009, stedsutvikling	80 000
SMIL-midler 2010, stedsutvikling	21 000
Gave Bjoneroa Arbeiderlag, stedsutvikling	11 000
Gjensidigestiftelsen 2012, stedsutvikling	450 000
Spleiselag ung kultur 2008, (TT-klubb, ungdomsklubb, idrettslag, sanitetsforening)	20 000
Frifond barn og unge, 2009	20 000
Sum, økonomiske bidrag	**652 000**

Denne oversikten viser at det totale økonomiske bidraget er mer enn 3 ganger beløpet fra Gran kommune. Tar vi med dugnadsinnsatsen ser vi at vi kan gange den kommunale andelen med 4. Gjennom å satse på småsamfunnsprosjektet i Bjoneroa, har Gran kommune stimulert flere virksomheter til å bidra økonomisk.

5.3 Gjenstående midler

Samlet forbruk ved avslutning av prosjektet er 2.870.094 kr. Det gir en sum gjenstående på 629.906 kr. Vi kan dermed si at prosjektet har brukt opp sin ramme, men at noen av midlene fra Statens Vegvesen står igjen.

I forbindelse med stedsutviklingstiltak er det gjort bestillinger som ikke levert ennå. Et overslag viser at dette beløper seg til ca 130.000 kr. Den reelle summen gjenstående er derfor ca 499.906 kr. Dette beløpet er det som er igjen av bevilgningen til stedsutvikling fra Statens Vegvesen, og forutsettes brukt i løpet av 2014.

Ved siden av regnskapet i småsamfunnsprosjektet, bidrar Forum Bjoneroa med egenfinansiering av stedsutviklingstiltakene i form av innsamlede midler, på nåværende tidspunkt er denne rammen på 602.000 kr, hvorav 89.551 kr er brukt. Resterende sum, 512.449 kr, forutsettes bruk på tursti/strandpromenade i løpet av 2014.

Det vil si at man samlet sett har ca 499.906 kr + 512.449 kr = ca 1.012.355 kr igjen å bruke på stedsutvikling i 2014.

5.4 Økonomistyring

Det har vært lagt vekt på tett oppfølging av budsjett og regnskap i prosjektet. Ved siden av kommunens regnskapssystem og årlige rapporter, har prosjektleder ført en økonomisk oversikt for hele perioden samlet. Det er samsvar mellom kommunens årlige regnskapsrapporter og totalregnskapet for prosjektet, noe oversikten under viser.

Kontroll mot regnskapsrapporter	Netto forbruk	Til/fra disposisjonsfond	Budsjett-ramme
Regnskapsrapport 2007	21 723	78 277	100 000
Regnskapsrapport 2008	196 094	3 948	200 041
Regnskapsrapport 2009	181 166	18 834	200 000
Regnskapsrapport 2010	55 360	144 640	200 000
Regnskapsrapport 2011	(557 145)	764 145	207 000
Regnskapsrapport 2012	203 000	-	203 000
Regnskap 2013, ikke saldert/avsluttet	869 896	(669 896)	200 000
Sum netto 2007-2013	970 094	339 947	1 310 041
Overføringer fra OFK og SVV	1 900 000		
Sum brutto forbruk 2007-2013	**2 870 094**		
Ramme inkludert overf. fra OFK og SVV	**3 500 000**		
Gjenstående	**629 906**		
Budsjettdifferanser	10 041		
Til disposisjon iflg. regnskapsrapporter	639 947		
Utestående OFK	300 000		
Til/fra disposisjonsfond	339 947		

Underveis i prosjektet har styringsgruppa fått regelmessige oppdateringer om økonomisk status. Styringsgruppa har godkjent alle økonomiske disposisjoner av betydning. Andre deler av prosjektorganisasjonen, som kommunestyret, referansegruppa, arbeidsgrupper og Forum Bjoneroa, har blitt orientert underveis.

I alle deler av prosjektorganisasjonen har det vært uttrykt tilfredshet i forhold til den økonomiske forvaltningen, både når det gjelder økonomistyring, disponering av midler og utnyttelse av ressurser.

6 Resultater og vurderinger

Når resultatet av småsamfunnsprosjektet skal måles, er det viktig å være klar over at det er for tidlig å vurdere de langsiktige virkningene. Vurderingene vil derfor først og fremst gå på gjennomføring av tiltakene i småsamfunnsprosjektet.

6.1 Måloppnåelse

Hovedmålet har vært å ta bruk bygdas potensial og skape positiv befolkningsutvikling. Om vi ser på befolkningsstatistikker for de siste 5-6 årene, kan vi ikke se noen positiv endring. Men, det er vanskelig å tolke små endringer i et begrenset datagrunnlag. Det er for tidlig å danne seg et relevant bilde. Kanskje ser vi ikke virkningene før det har gått noen år til? Kanskje har vi bare demmet opp for noe som ellers ville vært en mye større befolkningsnedgang? Det er vanskelig å si noe entydig om dette. Sannheten er uansett at befolkningstallene ikke peker oppover, og at det vil være et fortsatt behov for å jobbe med dette.

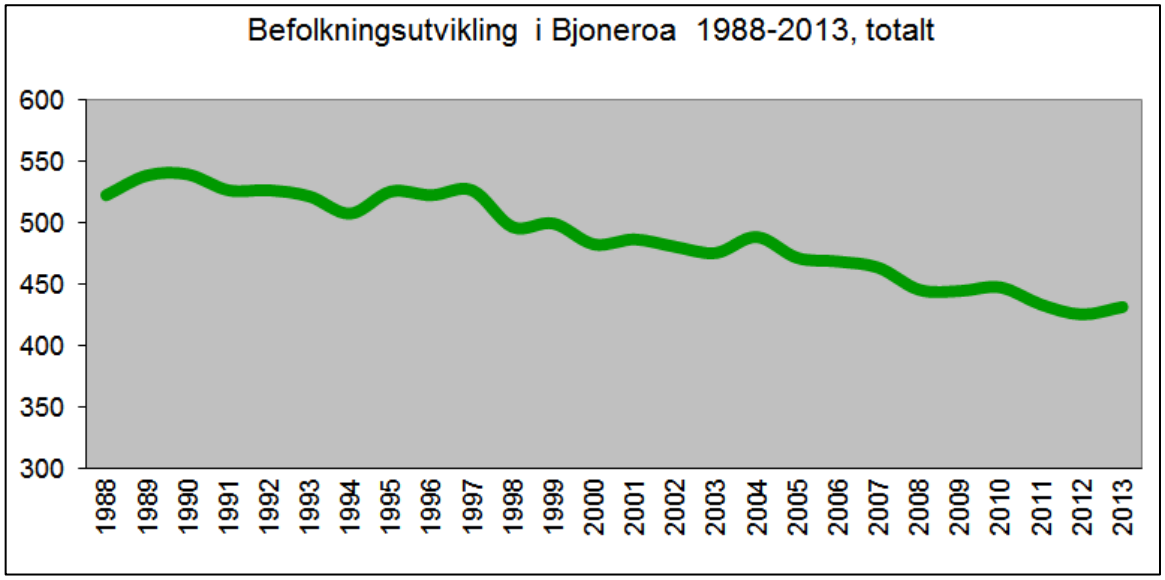

Prosentvis endring i løpet av 25-årsperioden 1988-2013 (1.1)

- 17,5 %

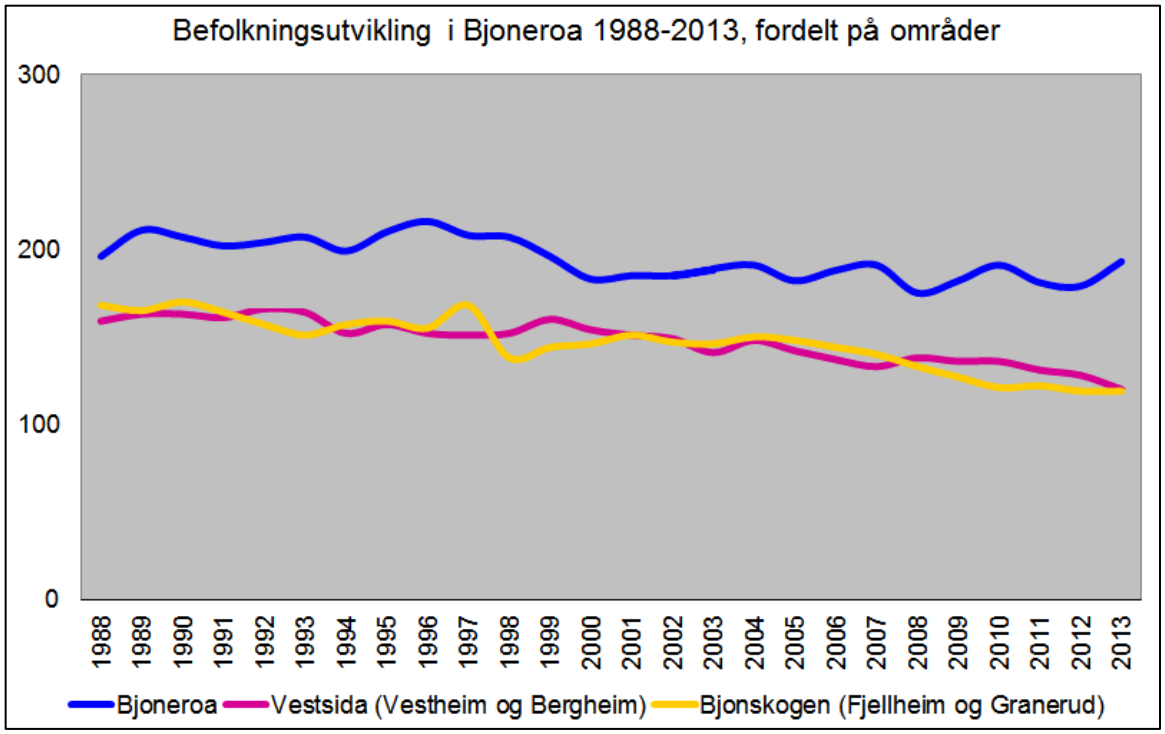

- 1,5 %

- 24,5 %

- 29,0 %

Et annet interessant moment i forhold til befolkningsstatistikk, er å se på bevegelse i ulike deler av Bjoneroa. Det finnes data fordelt på de gamle skolekretsene over en 25-årsperiode (Statistisk Sentralbyrå, statistikkbanken). Om vi grupperer disse dataene på tre områder i bygda, ser vi at et er en forskjell. Innbyggertallet for tettstedet Bjoneroa holder seg relativt stabilt. På Bjonskogen er det en nedgang. Denne er størst i Fjellheim krets. Langs vestsida av Randsfjorden, sør for Bjoneroa, ser vi også en markant nedgang, særlig i Bergheim krets.

Gjennom arbeidet med lokalsamfunnsutvikling i Bjoneroa, har det vært en forståelse av at positiv befolkningsutvikling ikke nødvendigvis bare handler om antall innbyggere, men også sammensetningen av befolkningen. Ønsket om en positiv befolkningsutvikling, har sin bakgrunn i ønsket om å bevare grunnlaget for tjenester til befolkningen. I den forbindelsen er skolen svært aktuell. Tar vi derfor innbyggertall og sammenstiller med elevtall på skolen, får vi et interessant bilde av utviklingen.

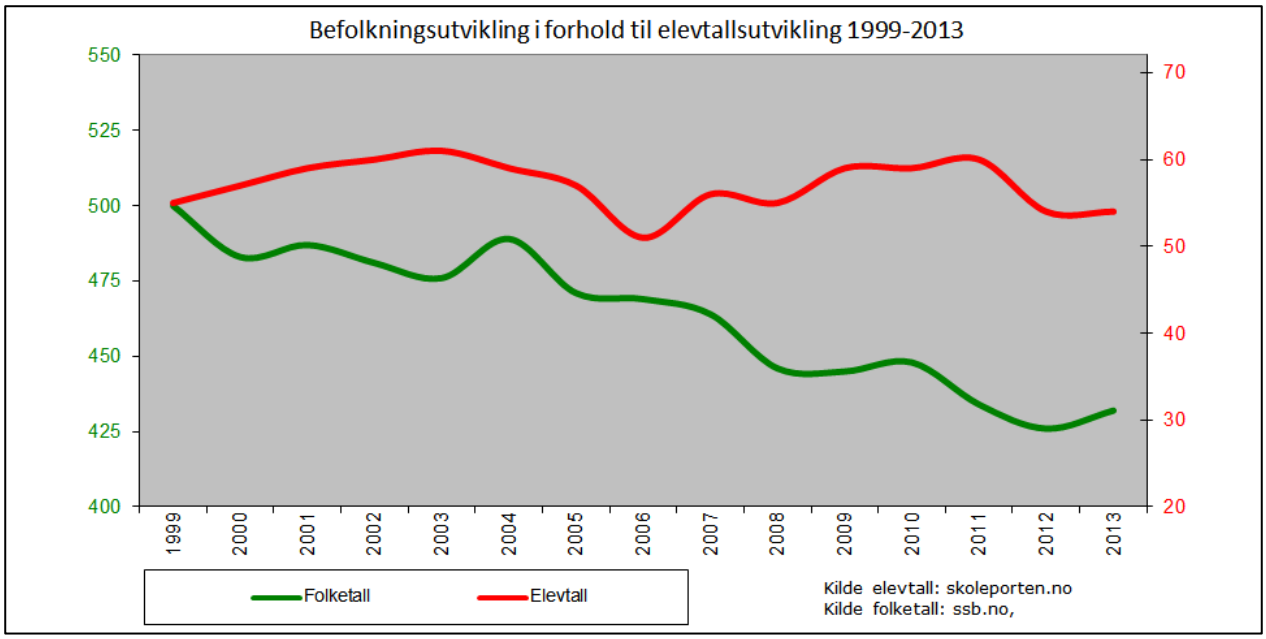

Dette viser at selv om innbyggertall for Bjoneroa viser en negativ utvikling, holder elevtallet på skolen seg relativt stabilt. Det sier antakelig noe om at det er i andre grupper enn barnefamiler befolkningsnedgangen finnes. En nærmere kikk på data for inn- og utflytting antyder at det er blant unge enslige voksne og blant seniorer vi finner det meste av nedgangen.

Statistikk kan som kjent brukes på mange forskjellige måter, og vi skal være varsomme med å tolke alt for mye av den begrensede informasjonen og det beskjedne datagrunnlaget som finnes. Vi går derfor ikke nærmere inn på analyser av befolkningsutviklingen i denne omgang.

Ser vi nærmere på resultater knyttet til delmålene, er det noe enklere å gjøre en vurdering av prosjektet:

- Bjoneroa skal bli verdens første oppmuntringssertifiserte lokalsamfunn
- Bjoneroa skal utgjøre en forskjell ved å bygge bruer og relasjoner, menneskelig og samfunnsmessig
- Bjoneroa skal bli ei enda bedre bygd å bo i og et enda bedre sted å besøke

Det første målet er vi sikre på å ha oppnådd. Det andre delmålet er ikke så målbart, men sett i sammenheng med omdømmebygging, har vi kommet langt på veg. Det siste delmålet har vi jobbet godt med gjennom flere tiltaksområder. Stedsutvikling handler om å gjøre bygda mer attraktiv. Det er godt å bo et sted hvor folk drar i samme retning og det er stor aktivitet. Mange er stolte av Bjoneroa.

6.2 Vurdering av effekt

Resultatet av småsamfunnsprosjektet er summen av hva alle, som har engasjert seg, har fått til. Som lokalsamfunn har vi fått noen år med fokus på utvikling i stedet for avvikling. Vi har lykkes i å skape forståelse for noen av Bjoneroas utfordringer, samtidig som vi har bygd et positivt omdømme for bygda. Vi har også fått utrettet mye positivt, som vil bety noe for Bjoneroa, både nå og i framtida.

Prosjektledelsen har valgt å vie mest oppmerksomhet til de tiltaksområdene hvor det har vært mest initiativ og energi i arbeidsgruppene. Den største utfordringen underveis har vært å sikre utholdenhet og tålmodighet i prosesser. Det meste har tatt lengre tid enn man har forutsatt, og det har vært en utfordring å holde motivasjonen og interessen oppe blant alle frivillige. Likevel er det mange som har stått på gjennom hele perioden, og det er takket være noen ildsjeler at vi kommer i mål på en god måte.

Lokale ildsjeler har fått ting til å skje.

Innsatsen i småsamfunnsprosjektet har blitt lagt merke til, og andre lokalsamfunn har henvendt seg til Bjoneroa for å få råd om hvordan man kan legge opp et utviklingsarbeid og komme i gang etter modell fra Bjoneroa. Det er fint om erfaringer fra dette prosjektet kan komme andre lokalsamfunn til gode.

Tilsvarende henter Bjoneroa inspirasjon og låner ideer fra andre. Gjennom samarbeidet med LivsVerkene, har denne dimensjonen blitt ytterligere forsterket. Det er viktig å dra nytte og lærdom av gode eksempler og tilsvarende prosjekter som er gjort andre steder i landet.

Omdømmebygging blir nevnt av mange når de skal peke på det viktigste som har skjedd i småsamfunnsprosjektet. Det at Bjoneroa som lokalsamfunn, til tross for sine utfordringer, framstår med positivitet, er viktig. Det går an å bli både hørt og tatt på alvor uten å virke sutrete. Fra lokale politikere og lokale medier merkes en positiv holdning til Bjoneroa, og det er uttalt at dette er et resultat av det som er gjort gjennom Forum Bjoneroa og småsamfunnsprosjektet.

Småsamfunnsprosjektet har gitt folk i Bjoneroa en mulighet til å påvirke utviklingen i bygda si.

Småsamfunnsprosjektet har bidratt til at Bjoneroa på mange måter har bedret sitt forhold til egen kommune. Deltakelse i styringsgruppa fra ordfører og rådmann, har gitt mulighet til å fremme saker, informere, drøfte og skape forståelse. Man kan si det samme om samarbeidet med ulike tjenester innen kommunen.

Det er ikke sånn at alt har gått problemfritt gjennom hele prosjektperioden. Det har også vært slik at noe av det man har jobbet med, har vært omdiskutert lokalt. Men, vi kan likevel si at de fleste prosjektdeltakerne har vært flinke til å takle motgang og meningsforskjeller. Fra prosjektets side har det vært viktig med åpne prosesser og muligheter til medvirkning for de som ville. De som har hatt motivasjon for å engasjere seg frivillig, har fått muligheten til å bidra.

Det er vanskelig å si noe om hvilke forventninger folk i og utenfor Bjoneroa har hatt til dette prosjektet. Om folk opplever at prosjektet har vært vellykket eller ikke, avhenger vel nettopp av hvordan forventningene var. Mange har hatt ulike ambisjoner på vegne av lokalsamfunnet. Et annet interessant spørsmål i denne forbindelsen er, hvordan hadde ting vært i Bjoneroa i dag, om prosjektet ikke hadde blitt satt i gang?

En annen svært positiv effekt av innsatsen som er gjort de siste årene, er at bevisstheten rundt lokal identitet har blitt forsterket. Folk i alle aldersgrupper viser at de er stolte av å høre til i Bjoneroa.

Det må også kunne nevnes som en positiv effekt at mange har hatt det mye moro underveis. Oppmuntringssaken har forløst energi og positivitet, og er et spor som Bjoneroa bør fortsette å følge.

Selv om det ikke har vært mangel på utfordringer for BrubyggerBygda….

….har det vært mye moro underveis.

6.3 Videre anbefalinger

Det er viktig at avrundingen av småsamfunnsprosjektet ikke betyr at engasjementet rundt lokalsamfunnet Bjoneroa avtar. Arbeidet videreføres i Forum Bjoneroa. Mange av de sakene det har vært jobbet med, har et svært langsiktig perspektiv, og vil trenge oppfølging i mange år framover. Fra småsamfunnsprosjektets side er det derfor viktig å peke på noen konkrete anbefalinger i forhold til videre arbeid:

- Forum Bjoneroa drives videre som en interessegruppe og frivillig organisasjon. Det må jobbes aktivt med rekruttering av ressurspersoner som vil jobbe med lokalsamfunnsutvikling. Stedsutvikling og omdømmebygging bør fortsatt være viktige satsningsområder.
- Videreføring av stedsutviklingstiltak som et samarbeid mellom Gran kommune og Forum Bjoneroa. Gjenstående midler overføres til 2014. Kommunen viderefører sin rolle som tiltakshaver. Forum Bjoneroa bidrar med dugnadsinnsats og anleggsbidrag fra egne innsamlede midler.
- Områdereguleringsprosessen må følges opp helt til et gyldig vedtak foreligger.
- Fra og med 2014 innføres halvårlige møter mellom styret i Forum Bjoneroa, rådmann og ordfører. Møtene avholdes i mars og september. Forum Bjoneroa har ansvar for innkalling. Ordfører og rådmann inviteres fortsatt til det årlige Bjoneroatinget.
- Gran kommune og Forum Bjoneroa avklarer forhold rundt drift av Stilla Elvepark og framtidig tursti/strandpromenade, med tanke på å oppfylle forpliktelser som ligger i avtaler med grunneiere.
- Forum Bjoneroa og Gran kommune jobber sammen for å sikre framtida for fritidstilbudene for ungdom i Bjoneroa.

6.4 Konklusjon

Gjennom småsamfunnsprosjektet er det etablert et samarbeid mellom Forum Bjoneroa og Gran kommune som skal vare inn i framtida. Det er viktig å ta vare på livskraften, engasjementet og dugnadsånden som bor i Bjoneroa. Dette bygdesamfunnet har sine spesielle utfordringer og muligheter, som Gran kommune fortsatt skal ta ansvar for sammen med innbyggerne.

Det systematiske arbeidet og de kreative prosessene som har funnet sted i Bjoneroa de siste årene, viser at man kan få til mye - når forholdene blir lagt til rette og ressurser blir tilført. Småsamfunnsprosjektet er gjennomført i tråd med forutsetningene, og har bidratt til å føre lokalsamfunnet i riktig retning. Det rettes en stor takk til alle som har bidratt.

Gran rådhus, 8. januar 2014

Styringsgruppe:
Anne Hilde Sørum
Knut Magnar Lehre
Arne Skogsbakken

Prosjektleder:
Ellen Sagengen

Vedlegg

Vedlegg 1
Kilder og tilleggsinformasjon
Oversikt over bakgrunnsstoff tilgjengelig på nett

Vedlegg 2
Presseklipp
Avisartikler om småsamfunnsprosjektet

Vedlegg 3
Fotoalbum
Bildeminner fra prosjektperioden

Mer informasjon:

Lenke 1
Hjemmeside for småsamfunnsprosjektet:
http://www.bjoneroa.no/index.php?pageID=95&page=smasamfunnsprosjektet

Lenke 2
Stedsutviklingsskisse, utarbeidet av Rambøll 2008:
http://www.bjoneroa.no/files/2009/02/ramboll_utviklingsskisse.pdf

Lenke 3
Områderegulering, behandling i planutvalget 27. november 2013, sak 49/13:
http://www.gran.kommune.no/Gran-kommune/Politikk/Sakspapirer/Sakspapirer-2013/Planutvalget/

Lenke 4
Bygg og bo i Bjoneroa:
http://www.bjoneroa.no/index.php?pageID=109&page=bygge_og_bo

Lenke 5
Ledige tomter på Hadeland:
http://ledigtomt.no/boligtomter/gran-kommune/haug-tomtefelt/

Lenke 6
Oppmuntringssertifisering av Bjoneroa:
http://www.bjoneroa.no/index.php?pageID=146

Lenke 7
Mulighetsanalyse for bru over Randsfjorden:
http://www.bjoneroa.no/index.php?pageID=155

Lenke 8
Faceboosiden «Drømmen om bru over Randsfjorden»:
https://www.facebook.com/BruOverRandsfjorden

Lenke 9
Bjoneroa.no på Facebook:
https://www.facebook.com/bjoneroa.no

Medieklipp:

Faksimiler fra Hadeland, Oppland Arbeiderblad og NRK

Bilder:

Brubilde side 1 og 6:
Foto og redigering: Kari og Stein Korsmo

Kart og illustrasjonsskisse side 12 og 13:
Rambøll, Lillehammer

Bilde side 15:
Foto: Heidi S Wilhelmsen

Alle øvrige bilder:
Foto: Kari og Stein Korsmo, Ellen og Tommy Sagengen

Jobber med flere små retursentre

Norsk Mottaksdrift vil ikke opplyse hvor i Lunner de har planer om å ta imot asylsøkere som skal returneres, bortsett fra på Lunby.

HAAKON RALVSØRHAGEN
haa@fadeland.net • 995 99 741

LUNNER: UDI har bekreftet at det skal opprettes asylmottak for asylsøkere som frivillig skal sendes hjem, altså retursentre. 25. mai ble det lyst ut anbudskonkurranse på drift av sentrene. Norsk Mottaksdrift, som tidligere har drevet asylmottak på Lunby, informerte dagen etter Lunner kommune om at de ønsker å etablere retursenter med hovedkontor på Lunby.

Kapasiteten på retursentrene skal ligge på mellom 120 og 200 plasser. Lunby er godkjent for 50-60 plasser. Det vil si at det er gap på minimum 60 plasser mellom kapasiteten på Lunby og det antall plasser UDI ønsker.

Fristen for å legge inn anbud hos UDI er satt til 7. juli. Daglig leder i Norsk Mottaksdrift, Per Erik Lykstad, har tidligere uttalt til Hadeland at de har inngått intensjonsavtale med to aktører i eiendomsmarkedet for å kunne matche den kapasiteten UDI etterspør. Han har ikke villet si hvor disse stedene er, eller hvilke aktører det er snakk om.

Hadeland har i etterkant mottatt henvendelser fra folk som bor i nærheten av disse stedene er.

– Det dreier seg ikke om flere store konsentrasjoner, som på Lunby, men om desentraliserte plasser. Det vil si bus og leiligheter, sier Jon Anders Mæhlum i Norsk Mottaksdrift til Hadeland.

Ar konkurransebestemmelsen vil han forhindre at det blir for mange steder det dreier seg om, hvor de ligger eller hvor mange plasser det er snakk om.

Heller ikke ordfører Anders Larmerud er informert om hvor disse stedene ligger.

SNORKLIPPER: Karl Kristmo er Bjoneroas egen snorklipper. Til høiga skal hn snorer klippes i Bjoneroa, men halsbiltesproblemer setter en stopper for at snorklippeen kan bare sakse på alle. Bildet er fra det aller første klippeoppdraget. Det fant sted under fjordfesta AmmaTØRfestival. Dagli Gleder, Olga Elisabeth Tokerud (til venstre) ser til at ting går riktig for seg.

Arkivfoto: Marianne Valkner

Jubeldag på vestsida

■ Åpner Norsk Stamsnelleinstitutt i Bjoneroa

De holder seg med egen snorklipper og en Dagli Gleder. Nå blir det stamsnelleinstitutt i bygda på vestsida av Randsfjorden.

GRO E. HAMMERSTAD
gro@hadeland.net • 995 49 586

BJONEROA: Søndag er det et år siden Bjoneroa fikk status som verdens første oppmuntringssertifiserte lokalsamfunn. Derfor blir det jubeldag i skuttmoduset på vestsida søndag.

– Det vil bli korte seremonier underveis, hvor snorklipping selvsagt er et viktig element, sier leder for Småsamfunnsprosjektet i Bjoneroa, Ellen Sagengen.

Den mest sprekke åpningen må være uten snor som skal klippes til Norsk Stamsnelleinstitutt.

– Gjennom en sedd innsats i forhold til oppmuntring, har Bjoneroa lettet snorklipping frem som en viktig og betydningsfull handling. Vi er sikker det ønsker lokalsamfunnet, så vidt oss bekjent, som har ansatt en egen snorklipper, humrer Sagengen.

Stamsnella

Stamsnella for oppmuntringsseaken har sin opprinnelse i Bjoneroa.

– I sertifiseringsseremonien for ett år siden, fikk dertil Stamsnella – som er den gjeveste og fineste snella i snorklipperkofferten – en sentral rolle. Derefter har Bjoneroa drevet snelledeling med ryre oppmuntringssertifiserte, sier Sagengen.

Hun regner med at over tid, vil stamsnelleforsynkning muligens gå noen svar på virkningen av oppmuntring som fenomen.

– Men det er vel ønsket om vitenskapen er i stand til å bindbrev den typen metoder som brukes i Bjoneroa, antar småsamfunnssjefen.

Ifølge Sagengen er snelledeling en viktig del av alle oppmuntringssertifiseringer. Alle virksomheter, bedrifter og lokalsamfunn som blir oppmuntringssertifisert, får en bit av Stamsnella fra Bjoneroa.

En bit fra stamsnella ble første gang delt ut til NAV Ringsaker.

Bombesikker

Framover vil det være en viktig oppgave for bygdas oppmuntringsagenter og oppmuntringsdjevs å forvalte stamsnella og dens materielle og immaterielle verdi.

Bjoneroa sørger for at det etablere Norsk Stamsnelleinstitutt i tilhuset rommet på Bjoneroa Kulturbygg. I huset, som er bygdas fjerde, har stamsnella fått en bombesikker og trygg plassering.

– Og Bjoneroa er en attraksjon ellerer, smiler Sagengen.

Snorklippervikar

Åpningen av stamsnelleinstituttet er ikke det eneste som krever snorklipper denne søndagen.

Fotoutstillingen «Ly» åpnes skal åpnes og det samme skal noen svar på virkningen av oppmuntring som fenomen.

– Men det er vel ønsket om vitenskapen er i stand til å bindbrev den typen metoder som brukes i Bjoneroa, antar småsamfunnssjefen.

Ifølge Sagengen er snelledeling en viktig del av alle oppmuntringssertifiseringer. Alle virksomheter, bedrifter og lokalsamfunn som blir oppmuntringssertifisert, får en bit av Stamsnella fra Bjoneroa.

En bit fra stamsnella ble første gang delt ut til NAV Ringsaker.

Bombesikker

Framover vil det være en viktig oppgave for bygdas oppmuntringsagenter og oppmuntringsdjevs å forvalte stamsnella og dens materielle og immaterielle verdi.

Bjoneroa sørger for at det etablere Norsk Stamsnelleinstitutt i tilhuset rommet på Bjoneroa Kulturbygg. I huset, som er bygdas fjerde, har stamsnella fått en bombesikker og trygg plassering.

Stein har vært ansvarlig for hele prosjektet, faker hun sog hånfull til å klippe snora her. Men vi har vikar på plass. Morten Ladder har tatt jobben, sier Sagengen.

Innimellom skåtting og snorklipping, blir det grilling og quiz og store muligheter for egenskiftetester.

– Noen overraskelser vil det også bli, lover Sagengen og anfyder at arrangementet vil være slutt når folk leker at de er ferdige.

BUSSFERIE I EUROPA

SEN FERIE I ÅR?
Bøkelomsjøen
23/8 - 13 dager.
Kr 13.600,-
Tysklands vakre Østersjøkyst
23/8 - 7 dager.
Kr 8.540,-
Tyrol
31/8 - 10 dager.
Kr 10.775,-
Wien mr Bratislava
31/8 - 11 dager.
Kr 12.335,-
Portorož - Slovenia
6/9 - 13 dager.
Kr 13.430,-
Praha & Berlin
6/9 - 9 dager. Kr 9.630,-
For påmelding, kontakt
Peer Gynt Tours
TIF. 915 00 335
www.peergyntour.com

LUNNER KOMMUNE
Ledig stilling
VERNEPLEIER
Tilledningskontoret for pleie og omsorgstjenester har fra 1. september 2011 ledig stilling for vernepleier i 80 % stilling.
Stillingen inneber 60 % aktivitetsavlastning og 20 % bevisledning. Høia aktivitetsgrad kan det søkes om 60 % aktivitetsavlastningstilling. Lønn i 100 % stilling: 407.000,-
Nærmere informasjon om stillingen fåmes på Lunner kommunes hjemmeside eller ved tjenesteleder Wenche Sinderstad på telefon 61 32 40 00 / 61 32 40 36.
2740ROA, Tlf: 61 32 40 00, Fax: 61 32 40 01
www.lunner.kommune.no

AmmaTØRenes dag

OPPMUNTRENDE: Medlem av oppmuntringsstyret, Olga Elisabeth Tokerud, var formøyd med oppmøtet på Bjoneroa skole.

FOTO: HIGA LINNEBUG NASS

FLINKE: Aud Jorun Wilhelmsen og Bjørg Merete Engjenbakken bidro med vårårtonar.

MODIG: Ellen Sagengen var grasiøs i sin framføring av Småsamfunnets dans.

BJONEROA: Lørdag var det duket for AmmaTØRforestilling på Bjoneroa skole. Oppmuntringsarbeidet er i gang.

Hege Linnerud Nass

AmmaTØRfestivalen er et familiearrangement av, med og for amatører. På Bjoneroa skole lørdag ettermiddag hadde flere tatt turen til et gratis og varfuft show. Olga Elisabeth Tokerud er daværende for arrangementet og var glad for at så mange hadde møtt opp.

– Dette er det fremtidig dugnad, som vi i Oppmuntringsstyret håper på skaiar bli en høyeste aktivitet. I dag har vi haft et spennende og varfuft program, med dans, skøtser og et dikt som var satsit over tre ordstimmø. Vi er veldig formøyd med oppmøtet. Det er så vanskirt her på Bjoneroa, særlig nå som høsten kommer. Dagen ble nesten som en middels god IT mat for oss, sier Tokerud.

Oppmuntringsbygd

Bjoneroa som småsamfunn er nemlig en del av «Lessenkamen», som er en initiativbasert oppmuntrings- og utviklingsplanta, og Bjoneroa er sertifiserat som en oppmuntringsbygd. Lessenkamen satser på oppmuntring, kreativitet og engasjemæt, og satser på praktiske grep for å starta og vedlikeholde utviklingsprosesser. Dette var AmmaTØRfestivalen et fomæk på.

– Vi hadde tiden om dette arrangementet i et oppmuntringsmæte, hvor forhåpentlivt var å finne på aktivitæter som kan spre glæde. Slike arrangementæ skal ikke kostæ noo, og det må mje vilje og evne til for å gjennomføræ. Sæma nynn dette er kommæmorativt, de får mulighæten til å vise seg fram og et dæktskje i underhøldningen.

Fri tolkning

Høydepunktet for mange var modige Ellen Sagengen som vågæt seg ut på en fri tolkning av «Småsvalhånd dansl» fra «Svanesjøen». Innslaget var kort og godt, men langt nok til å skape høy latter fra publikum.

Men ikke alle var amatører på Bjoneroa skole. Aud Jorun Wilhelsen var på snarvitt fra Liverpool Institute of Performing Arts i England, og bidro med rørende sang sammen med sin søster Bjørg Merete Engjenbakken.

– Jeg skal begynne på en treårig master i England, men er på hjemme en tur. Det er stålsterkt å være her på Bjoneroa. Med fint vær og et sikkt arrangæmæt, samtæ det mange mennesker. Det er fint at det skjer fitt, smiler Wilhelmsen.

Dyktige musikere

GOD DUO: Ragnhild E. Wesenberg og Carlos Quesada utfylte hverandre i Vågå kirke.

BRANDØR: Søndag kveld importerte Ragnhild E. Wesenberg og Carlos Quesada med konsert i Nes kirke.

Hege Linnerud Nass

For det var meget dyktige musikere vi fikk høre: Ragnhild E. Wesenberg på cello og Carlos Quesada på klavier. Velkjeltbeg impuserte «bad god kontrol» og Carlos Quesada utfylte Wesenberg klarsjlig med alt solitte klaver. Konserten åpnet med en sonate i a-moll, «Arpeggione», av Franz Schubert. De fortsatte med musikk av Igor Stravinsky, «Suite italienne» og Astor Piazzolla, «Le Grand Tango». Ragnhild E. Wesenberg er opprinnelig fra Ålmendhø, og har aldende ruklast mye. Hun har vært elev ved internatskolen på Taarnet Øse Musikkinstitutt, og skal høstens på det mødje ar vest lisyai Northern College of Music i Manchester.

Liv laga i Bjoneroa

BJONEROA: Fredag åpnet en liten, men spesiell foto-utstilling. Den nedlagte kiosken ved Joker Bjoneroa Handel har nå blitt minigalleri.

Runa Bjone

Fotokunstneren Berit Solstad har fanget sjelen i bygda på vestsida av Randsfjorden. Hverdagsliv, portretter og øyeblikksbilder.

Her er ljåslått og maskinkjøring, fisketurer og skole, ferie og vinteraktiviteter. Fra bygdas eldste innbygger, Ivar Tandberg på 93, til den yngste, en baby på bare noen uker. Solstad er en sterk portrettfotograf.

Å dømme etter kommentarene åpningsdagen, fenget bildene. Det vesle lokalet var til tider stapp fullt, og det lød mange begeistrede utrop. Et par hender i svart-hvitt fanget oppmerksomheten, slitte og preget av mange, lange arbeidsdager. De tilhører Anna Veflen på 91, en av Bjoneroas mange spreke eldre innbyggere. Det er i det hele tatt mange detaljer blant bildene, slik at man får lyst til å ta en nærmere kikk.

– Det var Elin Hammer i Forum Bjoneroa som tok initiativet til utstillingen, forteller Berit Solstad.

STOR INTERESSE: Bygdefolket nikket gjenkjennende til bildene, og fant stadig nye detaljer.

– Den er et ikke-kommersielt prosjekt, og formålet er å vise hvordan vi har det i Bjoneroa og omegn. Navnet Liv laga er ikke tilfeldig. For det er liv laga her, nemlig. Folk flytter jo tilbake igjen! Det er godt å bo her, og det vil vi gjerne vise fram, avslutter fotografen.

Utstillingen står oppe ut august.

FOTOKUNST: Berit Solstad har brukt mange år på å dokumentere mennesker, dyr og natur i hjemtraktene. FOTO: RUNA BJONE

Å'ere du kommer og lyder for? Æm frå Hadeland had?

Ole Strøm

Har du tanker om det typiske ved å være fra Hadeland? Skriv det inn på www.facebook.com/fredrikstad/hadeland

Løsning sudoku

7	5	3	6	2	1	8	9	4
8	9	1	4	3	5	6	2	7
4	2	6	8	9	7	3	1	5
1	6	8	9	4	3	7	5	2
2	7	4	5	6	8	1	3	9
3	9	5	1	8	2	4	7	6
6	4	2	3	7	9	5	8	1
5	1	7	2	5	4	9	6	3
9	3	8	7	1	6	2	4	5

Folk i farten

Hva ønsker du deg aller mest til jul?

Jørgen Bjørtuen Staaflinnen, Nordre-Brøndbu
– Aller mest ønsker jeg meg et transformerbil til jul. Ellers er penger bra å ha.

Margrethe Dahl, Brøndbu
– Jeg er fan av Cree Direction og ønsker med Converse-sko med bilde av dem på.

Nora Eggs, Brøndbu
– Det mat jeg er Nintendo 3DS. Det er det ønsker jeg kommer på.

Marion Eggs, Brøndbu
– Jeg ønsker meg en Samsung Galaxy Tab. Det er et nettbrett.

De unge først på Bjoneroa-scenen

Bjoneroas unge aktører var veldig godt formøyd med den ryre utgaven av kulturbyggget etter søndagens offisielle gjenåpning.

STEINAR SUND
sg@sundet.net>

BJONEROA: Tre av ungdommene som fikk prøve seg på den nyre scenen søndag hevdi var Øvre Albånd. Robert Ødeen Tøte og Mia Ødegårdstuen Limerud, begge av de veldig godt formøyde.

– Dette var veldig bra, vi kommer nærmere publikum og lys og utstyr er veldig bra. Det har blitt mye enklere med lyd, kommentator Øvre Albånd. De tre er fra Bjoneroa ungdomsskole og videregående skole, men går i dag på videregående skole og sjøller derfor ikke så ofte sammen longer.

– Vi spiller ofte her der. Det var det ene det er kulturminister, Ma mæten vi en helig en gang i bland det, sammen, legger Robert Tøte fø.

De tre ungdommene synes det er bryggelig at de har fått en så bra scenæ å spøtte på.

Ny scenæ er en del av kulturbygg. Det er nåm det hadi nåmlignes gjenåpningsprogrammet, er også veldig godt formøyd med det nye kulturbygget.

– Dette er en scenæ med ekstra stærvmæ og kapasitet i forhold til det vi har hatt. Det er det vi er bra for, sier Øvre Albånd. Men nyre hvesdrigt og nytt tyrbæmæg, innebærer det at det nye kulturbygget ikke bare skal bli en arenæ for bygdefolket, men at mange flere skal ha den i bruk. Blant annet flere av de unge i Bjoneroa.

Styreleideren håper at det nye kulturbygget ikke bare skal bli en arenæ for bygdefolket, men at mange flere skal ha den i bruk. Blant annet flere av de unge i Bjoneroa.

SAND: En sammensatt band av ungdommer var også med og underholdt i kulturhuset søndag kveld. Fra venstre ser vi Mia Ødegårdstuen Limerud, Magnus Sagengen, Gianna Martine Øverum, Karoline Haldenstad, Kathrine Gimmø Andreassen og Andrea Haugen.

GRÅ: De tre ungdommene (fra venstre) Robert Ødeen Tøte, Frøkrik Sæth og Øvre Albånd, var veldig formøyd med den nye scenen etter den åpningen søndag kveld.

SAND: De unge aktørene i kveld for Mia var blant de yngste som fikk prøve seg på den nye scenen søndag kveld.

Øyeblikket

ØYEBLIKKET: Vi er over midtveis i november og adventstid nærmer seg med skremsler. Julebakeren forper opprer dagen nå på julegrana i Gran sentrum. Ingen vil, ikke for julegodsetjeng em kort tid.

Foto: Gina Ø. Gjesdal

God dag!

Oppland Arbeiderblad
Sommerveien 1, Rambekk, 2816 Gjøvik
Postadresse: Postboks 24, 2801 Gjøvik
Sentralbord: 61 18 93 00
Tips oss: 61 18 93 00
E-post: tips@oa.no
Månedens beste tips hon
Øvrige tips honoreres med

Den ikke-nye kjøligen men og angstvåtte som hopp, helt til vi skulle på nett. Mold hengs vett i mørket nå. For å få brukt det mødte beveldøvne, vaktte jeg først lade ned en lave oppdatering. Fra et nett jeg ikke hadde tilgang til. Et alternativ var å bruke iPhonen til Mus-ers, og vakte nettverket til datoen fra dun. Problemet var bare at iPhonen ikke var oppdatert, på en tsamd, og skal ikke i stand til å dvike nødsom i det. For at det skulle være mulig, måtte den først oppdateres, via en datamaskin med internett.

Trøst til tøkrisk planlegg er iPhonen oppdatert. Nå så til de greiter igjen! Nå vet vi det vikrlig jeg å dette utbedt ett antt bell. 500 filmer er opsatet. Nå kommer, og kortest: Bjørnen er tilbøyd. Nå består nettforbindelsen kun av telenor. Kundeservice og dødtes supportavdeling. Vi har inn kontakt

Hanne Mæen Torpen Hakstad

Sindig saksgang på Bjoneroa

BJONEROA: Med applaus og latter seilet bjoneroingene gjennom det som fort kunne blitt et kjedelig årsmøte.

Anne Martine Engebakken Grønjer

Allerede søndag for man bjoneroingene fra 0-det lille tettstedet på vestsida av Randsfjorden, begynner store gale ambisiøs å dukke opp på postkasse langs veien. De vet nå at nærmere dag det blir Bjoneroa.

Det var søndag, lørdag mens Bjoneroa Kulturbygg, Bjoneroa Kulturbygg, som det heter denne. Hele bygda var invitert til åpningsfest. Ivar Tandberg, ungsnø og nyrefødte skulle oppmøte nesten.

Årsdyporøving

Rent på programmet ønsket en Bjørn overraskelse, nøvelig utnevnelsen av årets «nesdigtoroing», utdelt av ordfører i Øvre, Knut Lehre. Det var Hans Martin Sørum som ble den overraskede innbeggerø.

– Jeg har aldrig synes det har vært en ære å kalle meg bjoneroing. Nå kan jeg kalle meg «nesdigtoroing», også, se en stolt Sørum.

Jobber for ny bru

Blant de viktigste sakene på fjorårets årsmøtegjøgnes, var å skulle vedtøre til å «utnytte» grensen på skatten, som også fangmer sin Bjoneroa kulturbygg.

Blant annet fikk bjoneroingene klikkø 500 000 av Sparebankstiftelsen, og ved årets ny lokale lag og forenigen, har de nå kommet i mellomkommunale. Det prioriteres bedre med gjøvsaken er planlagt å begynne i sommerferien.

En annen fantasik Øvre Bjoneroas fritt fanlet mismøtg for en kampen for en bru over Randsfjorden.

Omdømmefaktø

– I dæ er det vi vil ønsk med eksfoldet for å bærlegge bjoneroingene i Øvre. Nå begjer vi ved å ha et prosjekt og en antatt jobklar i innen sommeren, forklarte nestleder Morten Ladd.

Rønnes, Hansen

GODT HUMØR: Leder i Forum Bjoneroa, Ellen Sagengen, ledet Bjoneroaårsmøtet med vind og latter, som vanlig.

FOTO: ANNE MARTINE ENGEBAKKEN GRØNJER

2012 er også året da Bjoneroa kompetansekvalitet-enkultes, etter å ha vært en populær plakkø av kulturlivsutvikling siden 2007. Ellen Sagengen er godt fornøyd med resultatet av prosjektet.

– Vi er blitt godt mønt med det vi har lånt av Lessenkamen og Ull et gjøvsmæ med kommunen og lyktet. De praktiske tiltakene er også vært viktige, forklarte Sagengen.

Det å ha klubbet og kulturlivet gjennom dugnes saker, gikk bjoneroingene unødende til bords.

BIKKEHT TIKØR: Disse smilende pockosanne er et i ikkert tøgn på at du kommer dog Bjoneroa.

ÅRSSPRIS: Hans Martin Sørum (t.v.) fikk utnevnelsen «årsdigtoroing» av ordfører i Gran, Knut Lehre.

Minikryss

1	2	3	4	5	6	7	8	9
10								
11								
12								
13								
14								
15								
16								
17								
18								

Vannrett:
1) Gam
3) Ugjerdet
9) Ikke
10) Ibsen
11) Ruben
12) Hans
13) Ikke gjøre
14) Ø
15) Sjø
16) Hvalbein
18) Mangelvare
19) Ø
20) Ø-vestrett
21) Villsvin
22) Ryst

Loddrett:
1) Nåsemusikk
2) Ikke gjøre
3) Gjøre
4) Ø
5) Ø
6) Ø
7) Ø
8) Ø
9) Ø
17) Ibsen
12) Ryst
13) Ø-vestrett
14) Ø
15) Ø
16) Ø
20) Ø
22) Ø

289.153 klikk for Bjoneroa

■ Men tapte kampen om å komme på TV ■ - God reklame uansett, sier Sagengen

- Jeg hadde ikke innstilt meg at dette skulle bli så stort, sier leder i Forum Bjoneroa, Ellen Sagengen. Det hadde ikke TV2 heller.

GRO E. HAMMERSTAD
gro@hadeland.no • 950 40 486

BJONEROA: Torsdag ble det startet TV2-programmet God morgen Norge, en konkurranse mellom fem steder i Oppland som hver skulle få besøk av fjernsynskanalen og få vist seg fram i programmet.

Oppland er det første fylket det blir kåret en vinner i, og responsen ble stort suksess. Nesten 289.000 klikk var det totalt på de fem stedene til sammen. Bjoneroa og Vang skilte seg ut ...

- Positiv eksponering

Selv om det ikke blir helt til seier, er Ellen Sagengen stolt av forsøket.

– Vi har fått en positiv eksponering, helt i tråd med målene vårt, sier Sagengen. Hun har nå vært i Norges største eksponeringsverktøy. Lørdag lokalavisen, som holder seg med både Dagbladet, aftenposten/aftenposten og stavanger/aftenposten. Det er det ikke noe dårlig til andre viktige begivenheter der det er blitt skrevet.

En dag er alle tilfellene som Bjoneroa det del, mina likevikig som Sagengen. Det er med til at aktiviteten som blir rapportert på Facebook.

– Det ble lagt inn kommentarer med opplæring om å komme på Bjoneroa fra folk i blant annet Australia, Spania og Thailand, der Sagengen

Sauestrikkene

Til TV2's nettside var strumpeleder fra Bjoneroa Bygdetrykk med et tilbud av Sauestrikkene.

– Det har ledere blitt tilbudt Bjoneroa og det er mulig. Jeg gir beskjed til TV2 om at det er et tilbud om, på et eller sikre av fylket. De bestilger, men kanne ikke gjøre noe med det i andre hele sesongen, sier Sagengen.

Hun mener hadde blitt at Bjoneroa har vært i by på sjøl, selv om det ofte er en konstant pøl. Fjerdi ikke er den beste.

– Men vi har underskriftsgrupper og er kanse ha for å bøte fire der er å ha her og, ja, så har vi ja fergu da, en fordi det i seg sjøl, sudler Sagengen.

- Nesten sjokkert

– Vi er nærmest overvinder og på kanse til å vinne sjøldert. Dette er det ikkje engasjerte vi er blåset på gangen 300, sier en fatter for God morgen Norge, Nils Trygvik.

Selv om dere sikkert har stemt flere ganger, og ville vert kan gå er det overlevnet blide at engasjerte, svarer han det ikke er selv om det er blitt kåret ...

KLIKK: Bjoneroas kruttapp, Ellen Sagengen er kjempeoverrasket med resonansen, som ble Bjoneroa ikke nådde helt til topps i konkurransen om å få besøk av TV2's God morgen Norge.

FAKTA

- 240 bil avgi totalt 634.406 stemmer i konkurransen.
- Vang i Valdres fikk 309.030 stemmer og vant.
- Kåret på Øvre Telen fikk 19.794 stemmer.
- Rom i Lunge kommune fikk 10.488 stemmer.
- Forest i Vestre Gausdal fikk 2.427 stemmer.
- Tredje vinter God morgen Norge ping vinnet fra Vang.
- Motstander Oppland var 166.760 i 2010. I Bjoneroa var det 450 deltakere.

SEFTE: Vang og Bjoneroa skiftet på å lede den gjennom hele finalegen. Klokken 13.30 i dag leder Bjoneroa med 610 stemmer på Vang.

Hadeland
TORSDAG 9. FEBRUAR 2012 • NR. 29 • 95. årgang • Løssalg kr 20 • www.hadeland.net

Bruk mindre tid på regninger - bruk mobilbanken.
Bank der du er.
SpareBank 1 RINGERIKE HADELAND

Nyheter

Sterk historie fra talerstolen

Kristin Gustavsen (H) argumenterte i Lunner kommunestyre for at Støttesenter mot incest og seksuelle overgrep (SMISO) skal få egen kontordag på Hadeland. Hun gikk på talerstolen og snakket ut fra egen opplevelse som incestutsatt.

SIDE 4-5

Sport

Fikk pris for Fair Play

Harestua IL er kåret til årets Fair Play-klubb i 2011 for KIFK. Utdelingen skjedde tirsdag kveld. Leder i fotballgruppa, Mona Mossing, fikk prisen av Per Ravn Omdal fra Norges Fotballforbund.

SIDE 18-19

Foto: Gro Engen Hammerstad

Bjoneroa-bølgen

Leder i Forum Bjoneroa, Ellen Sagengen, tar «bølgen» for alle som engasjerte seg for å få Bjoneroa på tv. Torsdag startet TV2-programmet God morgen Norge en avstemming mellom fem steder i Oppland om hvem som skulle få besøk av fjernsynskanalen og få vist seg fram i programmet. Vang i Valdres og Bjoneroa skilte seg tidlig ut i teten. Og selv om det ikke holdt helt fram for Bjoneroa, er Sagengen sikker på at bygda fikk god reklame på tv.

SIDE 8-9

OPPMUNTRENDE: Bjoneroingene vil gjerne være oppmuntringspiloter og Ellen Sagengen har fått på seg rollen som oppmuntringsstilsyn.

Oppmuntringspiloter

Bjoneroingene vil gjerne være pilotsamfunn for oppmuntringssertifisering, og er de «gærne» nok kan de bli en del av en TV-serie.

GRO E. HAMMERSTAD
gro@hadeland.no • 950 40 486

LIVSGNISTRER: Prosjektleder Ellen Sagengen sammen med livsgnister Tom Åge Myhren fra Lucky Narrøset

BJONEROA: Mandag kveld besøkte drøyt 50 bjoneroinger – og noen ordførerpolitikere – seg i kulturbygget for å få vite mer om hva det vil si å vie seg til oppmuntringsarbeidet.

Humorbonde Geir Styve, livsgnister Tom Åge Myhren og generalkonsul for oppmuntring i nordområdene, Roy Eilertsen har alliert seg i Livsverkene og vil gjøre mer ut av oppmuntringsarbeidet enn de har gjort før.

– Vi må inn i mer langsiktige prosesser, fortalte livsgnistrerne fra Lucky Narrøset.

Skal følge opp

For menn de tre humorfylte karene stort sett har vært rundt og sprudlet gode idéer, uten å følge opp fra som skjer i etterstid, vil de nå følge opp noen prosjekter nærmere.

– Dere har muligheten til å bli landets første oppmuntringssertifiserte lokalsamfunn. Vi investerer dere inn i et samarbeid. Dere må selv bestemme om dere vil bli med, sa humorbonde Styve.

Han kunne også fortelle at de var i kontakt med NRK for å prøve å få til en oppmuntringsserie.

– Som en motvekt til «drittsekk-TV». Her skal de beste stemmes inn, kunne Styve fortelle.

Han oppfordret bjoneroingene til å tenke utradisjonelt.

– NRK vil ikke vanlige ting. At dere har ei fergu som ikke går, er ikke noe å komme med. Det fins det overalt. Dere må komme med noe uvanlig. Det eneste uvanlige med prosjektet i Bjoneroa er at det er usedvanlig godt drevet, sa Styve som oppfordret til å skape overskrifter heller enn underskrifter.

– Og ingen kommer utenfra og ordner opp. Det kommer an på dere sjøl, sa Styve.

Oppmuntringsagenter

Humorbonden kom med noen råsv til samarbeidet.

– Dere trenger noen oppmuntringsagenter som er villig til å delta på et kurs over en dag. Dere trenger en oppmuntringsplan og et oppmuntringsblikk som kan dra prosessen, sa Styve.

Reservasjonsregister

Myhren kunne fortelle at han hadde svart tusenvis av mennesker om de synles de hadde fått for nye oppmuntring.

– Hadde noen måttet opposke fjsistempel på grunn av for mange klapp på skulda? Ingen, sa Myhren som åtrevel ikke var fremmed for at noen ikke ville ha oppmuntring, og at det måtte være mulig å reservere seg mot dette.

Et reservasjonsregister er derfor et av kravene som bjoneroingene må oppnette.

Og etter seks måneder vil Livsverkene kikke bjoneroingene i kortene for å se hva de har fått til.

Full oppslutning

– De som mener vi bør si ja til å bli med på dette, rekser seg, sa prosjektleder for småsamfunnsprosjektet i Bjoneroa, Ellen Sagengen.

Det var ikke mange som satt etter den oppfordringen. Ti personer meldte seg også hvert til å bli oppmuntringsagenter.

Så nå er det bare å la humoren, galskapen, fantasien og motet blomstre på vestsida.

Også formannskapet vil utrede bru

GRAN: Ordfører Inger Staxrud har tidligere fått regionrådet med på å be om at det utredes muligheten for bru over Randsfjorden da rådet uttalte seg om handlingsprogrammet for fylkesveger i Oppland. Staxrud gjentok dette forslaget da formannskapet i Gran nylig hadde samme sak på dagsordenen.

Formannskapets medlemmer var ikke vonde å be, og det heter nå i Gran kommunes høringsuttalelse at det i lappet av kommende firebrøpende må utredes mulighet for bru over Randsfjorden.

Humoristisk kontroll

■ *«Ferga ute av drift»-skilt for lett tilgjengelig*

BJONEROA: Randsfjordferga er inspisert mange ganger – men aldri for av bygdas egne innbyggere.

Helge Rønning Birkelund

Det skjedde imidlertid for første gang mandag kveld, da rundt 60 store og små sjekket ståa under en brukerstyrt inspeksjon.

Målet var også å skape litt glede rundt ferga, etter at en uanmeldt inspeksjon fra Sjøfartsdirektoratet i sommer sørget for at ferga var innstilt en hel måned.

Vil si fra

Formålet var å lage et annerledes pressemøte, og på den måten si fra med både alvor og glimt i øyet – uten å virke sutrete.

Arrangementet ble innledet med en appell om drift av ferga. Her ble det fremmet tre krav til politikerne i Oppland fylkeskommune:

- Når ulike tilsynsmyndigheter ettersper og kontrollerer ulike sider ved fergedriften, skal de finne alt på stell – vi skal alle være trygge på at ferja drives i tråd med gjeldende krav.
- Politisk ledelse i Oppland fylkeskommune må vise tydelige forventninger til kvaliteten og stabiliteten i fergetilbudet. Dersom den ikke er tilfredsstillende, må de foreta seg det som er nødvendig.
- Dersom man opplever at gjeldende krav er urimelige eller ikke hensiktsmessige, er det i så fall det man må ta tak i – og det er i høyeste grad en sak for politikerne.

MANGE: Ellen Sagengen ønsker velkommen til inspeksjonen.

FOTO: RUNE STENSLETTE

Klippet snor

Deretter klippet Bjoneroas egen snorklipper snora som offisiell åpning på selve inspeksjonen – formelt gjennomført av «Oppmuntringstilsynet».

Alle inspektørene, ved 60 i tallet, ble med og besvarte litte spørsmål på inspeksjonsskjemaet.

Først ble faktiske forhold kartlagt, deretter ble det gjort en enkel undersøkelse for å avdekke humoravvik.

Foreløpig resultat viser at inspektørene mener å observere at Randsfjordferga er på fjorden, den flyter er i rute – takket være at mannskap er på plass. Videre fant inspektørene med selvsyn ut at skiltet «Ferga ute av drift» er lett tilgjengelig og kan settes ut når som helst.

Utgått på dato

– Det var litt mer tvil om ferga har gått ut på dato, men flertallet landet på ja. Undersøkelsen av humoravvik viste en tydelig og uomtvistelig positiv endring i løpet av den siste uka. Konklusjonen må være at dette har med det faktum å gjøre at ferga nå er trafikk igjen. Etter at skjæmset var ferdig utført, tok noen inspektører en tur innom dekk, og gjorde mer detaljerte undersøkelser, forteller Ellen Sagengen i Forum Bjoneroa.

INSPEKSJON: Bent Tokerud holder på med inspeksjon, her med både støvsuger, kikkert og vater.

FOTOGLEDE: En glad vinner av fotokonkurransen «Tre om tre» i Oppland, Karoline Reken, omkranset av fra v. assisten Solveig Sollie, lærer Sissel Skiaker og skogkonsulent Ingfrid Hellerud, og med klassevennene som ivrig heiagjeng. FOTO: JAN REIDEM

Glad fotovinner

BRANDBU: 12-åringen Karoline Reken på Solvang skole i Brandbu gikk helt til topps i Oppland i Skogselskapets fotokonkurranse «Tre om tre» som ble arrangert forrige skoleår.

Jan Reidem

Skoleåret 2011/12 inviterte Det norske Skogselskap alle landets 6. klassinger til å delta i konkurransen «Tre om tre». Med tre bilder og passende tekst skulle elevene fortelle hva som gjør skogen viktig for dem. Hovedmålet var å motivere barn og unge til å bruke og sette pris på skogen og naturen.

På Solvang barneskole i Brandbu kastet 6. klassingene seg over oppgaven med stor iver sammen med lærer Sissel Skiaker og assistent Solveig Sollie. De fleste elevene leverte bidrag til konkurransen, der det kom inn rundt 1000 bidrag fra hele landet. En jury plukket ut en vinner fra hvert fylke, og i Oppland var det Karoline Reken som gikk helt til topps. Tirsdag var det utdeling av premie til vinneren og skolen.

Skogkonsulent Ingfrid Hellerud fra Skogselskapet i Oppland troppet opp på Solvang skole med flott speilreflekskamera, objektiv, bag og stativ som var hovedpremien som hele skolen får del i. Karoline Reken fikk imidlertid også personlig premie som fotovinner.

Kreativitet, formidling og samspill mellom tekst og foto var kriteriene for juryen, fortalte Hellerud, som var imponert over alle de flotte fotobidragene.

– I en slik konkurranse er det bare vinnere. Denne innsatsen er med på å styrke vi-følelsen ved skolen vår, hilste en stolt rektor Ketil Ulset, som sammen med ansatte og Helge Midttun i Gran kommune hyllet elevinnsatsen.

Bruker 1,8 mill på matrikkelkart

GRAN: Planutvalget og formannskapet i Gran skal denne uka ta stilling til rådmannens forslag om å bruke 1,8 millioner kroner på et matrikkelkartprosjekt.

Helge Rønning Birkelund

Pengene skal tas fra disposjonsfond, og gjennomføres i samarbeid med Kartverket, Statens vegvesen og andre offentlige etater som dekker kostnader i prosjektet utover kommunens bevilgning.

Bakgrunnen for prosjektet er store mangler i kommunens eiendomskart. Et prosjekt som dette vil føre til store besparelser og gi kommunen atskillig større utbytte av andre datasett, i tillegg til å lette arbeidet for saksbehandlere, kommunetorg og de som benyttet kommunens web-kart.

Et målrettet arbeid med matrikkelkart vil kunne gi en stor gevinst både for kommunens innbyggere og ansatte, samt andre mer profesjonelle aktører som benytter seg av matrikkelinformasjon.

ÅRSRAPPORT: Leder for Forum Bjoneroa, Ellen Sagengen, fortalte om både medgang og motgang foran forsamlingen som hadde møtt opp til Bjoneroatinget. FOTO: ANNE MARTINE ENGEBAKKEN GRYMYR

– Liten bygd – store ønsker

BJONEROA: Kampånden for et levende bygdesamfunn gikk som en rød tråd gjennom saksgangen i Bjoneroatinget.

Anne Martine Engebakken Grymyr

Lørdag kveld inviterte Forum Bjoneroa til sitt årlige Bjoneroating, med tilhørende fest. Kanskje ikke helt slik andre holder årsmøte, men da hører det også med til historien at kvelden ble innledet ved at de frammøtte varmet opp ved å danse fugledansen.

Likevel er det ikke bare fjas og moro i oppmuntringssertifiserte Bjoneroa. Det iherdige arbeidet med å tilføre småsamfunnet nye impulser og tilbud, har siden starten på Forum Bjoneroa i 2005 holdt høy intensitet, men har også krevd stor arbeidsvilje og tålmodighet.

– Det er forholdsvis stor oppslutning rundt Forum Bjoneroa, men den er litt dalende på noen områder. Det er nok på grunn av at ting tar tid, og da er det mange som detter av lasset. Vi ønsker å få til mye, men det er ikke alltid vi klarer å levere når vi vil, forklarer Ellen Sagengen, leder av forumet.

Kampviljen var likevel ikke på noen måte død, for under gennomgangen av årsrapporten fikk man et klart bilde av ei levende bygd med stor dugnadsånd og kreative løsninger.

Ferge eller bru

Blant punktene som sto øverst på listen var kanskje ikke overraskende samferdsel. Ferga over Randsfjorden har lenge vært et upålitelig framkomstmiddel for bjoneroingene, som mener bru over fjorden er den beste løsningen.

– Vi jobber med en kartlegging for å få til et overslag på hva en eventuell bru vil koste, forklarte styremedlem Morten Sørli.

Med båt og ekkoloddt har de skaffet seg et visst bilde av hvordan fjordbunnen ser ut, men målingene var ikke nøyaktige nok.

– Kartleggingen var ikke god nok, så så fort isen har gått skal vi ut og måle igjen. Vi har som mål å ha et prospekt klart innen juli, med noen brulosninger og hva det vil koste, sa Sørli.

Ny ungdomsklubb

En gruppe som kunne fortelle om gode resultater, var ungdommene. Vemund og Even fra 10. klasse på Bjoneroa skole fortalte om et frukthart år.

– For ikke lenge siden arvet vi lokalene etter Bjoneroa musikkorps, og dermed fikk vi nye ungdomslokaler. Vi har også fått 65.000 kroner fra forskjellige støttespillere, som vi blant annet har kjøpt mye nytt utstyr for, forklarte de.

De to la ikke skjul på at de synes det er viktig å satse videre på småsamfunnet.

– Bjoneroa er en liten bygd, men har store ønsker og sterke meninger, avsluttet duoen.

Inn i politikken

Også ordfører i Gran og bjoneroing, Inger Staxrud, var til stede.

– Bjoneroatinget er det siste tinget jeg er på som ordfører, men det er ikke sørgelig i det hele tatt!, sa Staxrud, og fortsatte:

– Det som jeg synes er spesielt fint, er jobbingen med ungdom og kulturtilbud. Men det kan ikke bare være oppmuntring, det må være lov å klage litt også. Jeg synes det burde vært lettere å få folk fra Bjoneroa inn på listene til de politiske partiene. Så husk på det i framtida, kom dere inn på listene, så får dere mer politisk innvirkning, sa hun.

BRENNER FOR: Folk i Vestre Gran brenner for mye forskjellig, kunne Roar Engensbakken og Ellen Sagengen stå fast.

Gjør som Bjoneroa

■ Sa ja til Forum Vestre Gran ■ Blir trolig stiftet til høsten

Folkemøtet på Grymyr skole onsdag kveld ble en suksess. Drøyt 70 personer var enige om at et forum er en svært god idé.

JOHN ERIK THORSJØMSEN
jet@hadeland.net • 99 54 048

GRYMYR: Vestre Gran ønsket å lufte tanken om å etablere et forum, slik de har gjort i Bjoneroa. Bassenggruppa i Vestre Gran, som jobbet for å fylle bassenget på skolen, sto bak møtet, og de var overveldet over at det kom rundt 70 personer for å være med å diskutere saken. Alle som en var dessuten positive til etableringen av et Forum, og dermed går det mot at bygda følger etter Bjoneroa.

Mye felles

– Det er morsomt å se at flere ønsker å mobilisere. Jeg mener Vestre Gran og Bjoneroa har mye til felles, selv om dere ikke har de samme avstandsutfordringene som vi har. Begge bygdene ligger ved Randsfjorden og har et ekt foreningsliv, sa Ellen Sagengen.

Sammen med broren, Roar Engensbakken, fortalte hun litt om det de har hatt på med i Bjoneroa siden Forum Bjoneroa ble stiftet i 2005. På den tiden har de faktisk klart å utrette en god del, og jobber fortsatt med viktige saker. Hun ville ikke rride bygda til noe som helst, men mener de kan ha mange fordeler av å etablere et forum.

– Jeg tror det kan gi et felles løft og være med på å utvikle livskvaliteten. Jeg vil råde dem til å ta vare på alt det bygda allerede har og videreutvikle det. Hvis folk som bor her trives vil det tiltrekke seg andre.

Hva skal til?

Sagengen mener bygda må finne ut hva det er som er unikt med stedet og hva som skal til for at det skal bli et enda bedre sted.

– Hva skal til for å trekke folk hit? spurte hun.

Etter en lang, innholdsrik og humoristisk presentasjon fra Bjoneroa, var det klart for gruppearbeid. Folk skulle skrive ned ting som engasjerer dem. Det ble en svært rikholdig liste, som omfatter alt fra grendehus og boligbygging til aktiviteter og kulturtilbud.

Må ha glød

Deretter ble det delt inn grupper, der folk kunne velge hvilken gruppe de skulle delta i.

– Det er viktig når en skal få gjort noe at de som er med brenner for saken. En får gjort mye mer hvis en har en glød for saken, sier Sagengen.

Sagengen hadde også tips om muligheter for et Forum Vestre Gran. Hvis de vil gjøre som Bjoneroa og etablere et småsamfunnsprosjekt, må de gjøre det i samarbeid med kommunen.

– Får dere med kommunen på laget, finnes det en del støtteordninger, sa hun.

Prosjektgruppe

Etter gruppearbeidet var folk på møtet svært positive og alle stille seg positive til et forum. Det ble derfor satt ned ei prosjektgruppe som i en tidsbegrenset periode skal jobbe for at det skal etableres et forum.

I gruppa sitter foreløpig Ole Næss, Åde Thorsbakken, Gro Kittelsrud, Solveig Hvinden, Ruth Johnsrud og Elin Heier Jørstad. Men de har fått mandat til å trekke med seg andre hvis det er nødvendig. Til høsten blir det nytt folkemøte. Der kan det bli aktuelt å stifte Forum Vestre Gran.

– Dette er et bra initiativ fra Vestre Gran. Initiativ er favorittordet mitt. Uten det skjer det ingen ting.

ENGASJERT: Grethe Boe er ev mange som viste engasjement på møtet.

INSPIRERTE: Ellen sagengen fra Bjoneroa inspirerte forsamlingen på Grymyr.

FAKTA

- Bassenggruppa i Vestre Gran ble etablert i 2009 og skulle jobbe for å fylle det tomme bassenget ved skolen.
- Denne gruppa tok initiativ til å etablere et forum etter modell fra Bjoneroa, og arrangerte onsdag kveld et folkemøte på Grymyr skole.
- Over 70 personer møtte opp på møtet og alle var positive til ideen.
- Forum Bjoneroa ble etablert i april 2005 og har som overordnet mål å kvarteta og forsterke positive verdier i lokalsamfunnet.

Hadeland
MANDAG 27. JUNI 2011 • NR. 120 • 94. årgang • Løssalg kr 20 • www.hadeland.net

UKAS KJØP!
VI FJERNER MOMSEN PÅ ALLE KARBONSYKLER!
Sportsgutta Brandbu
SPORT

Sport
Er uvenner med marginene
SIDE 10-11

Sommersider
Sommermoro for Sebastian
SIDE 16-17

Nyheter
Bilder fra Borgen
SIDE 3

Foto: Siv Hallstrød

Stor pengegave til et lite gladsamfunn

Stein Korsmo og Olga Elisabeth Tokerud (bildet) markerte åpningen av ny bru over Bjonolva søndag i øs pøsende regnvær. Tidligere på dagen skinte Elton Sagengen, leder for Småsamfunnsprosjektet i Bjoneroa og Ivar Fjærtoft i Sparebankstiftelsen Gran om kapp med sola. Gjøston fra østsida hadde mod on halv million kroner til Bjoneroa Kulturbygg.

SIDE 4-5

PÅ KINO

BRANDBU: «Toy Story 3» vises både lørdag og søndag på Brandbu kino. Søndag vises også «Predators». «Toy Story 3» er en amerikansk animasjonsfilm som handlingen er tilbake til verdenen med leketøyene. «Predators» er en amerikansk action/SciFi-film, produsert av Robert Rodriguez. Adrian Brody (Pianisten) spiller Royce, leder av en gruppe utlånstagere som opplever at de er plassert på en fremmed planet som bytte. Med unntak av en versvurd logo er alle kostbeklædninger og dekkdomts kakmonkers. De blir systematisk jaget og utrettet av en ny generasjon Predators.

Tingelstadringen feirer sine første 30 år

BRANDBU: Tingelstadringen inviterer til kulturkveld på Bergelia søndag ettermiddag, i anledning sina første 30 år. Forutan egen barnering og voksenring, er både Grymyrgangen og Brandbu blågåkor invitert til å bidra. Inntekten har også gått til ordfører og kulturkontor.

Jubileumsfesten er åpen for alle, og Tingelstadringen håper så mange som mulig tar turen til Bergelia.

Søndagsskole i Ål kirke

GRAN: Søndagsskolen i Ål kirke ønsker alle barn velkommen til samling i kirkekjelleren søndag.

– Vi er tilsluttet Norsk Søndagsskolekrystkrund – og viljemen er «Jesus til Barna». Opplegget har som mål å bli mer kjent med kristian tro, sier Martha Ø. Veken.

– Vi synger, takar lagnor, henter på fortellingar fra Bibelen – og ser på bilder og film. Forøvrig kan gjerne delta, sier Veken.

Stor klubbinnsats

■ Nytt lokale tatt imot med stor begeistring

- Vi i Bjoneroa tar gjerne initiativ sjøl, gjennomfører saker sammen og gjerne på dugnad. Dette er et godt eksempel, sa Ellen Sagengen ved åpningen av ungdomsklubben onsdag.

TORSTEIN DAHL
tfd@hadeland.net • 91 31 31 31

BJONEROA: Rundt 30 ungdommer møtte fram til den offisielle åpningen av nytt klubblokale i Kulturhuset i Bjoneroa onsdag kveld, sammen med voksne ledere og andre interesserte. Det var stor glede og entusiasme over at ungdommene omskig hadde fått et hemskamessig lokale som er bare deres.

– Egentlig er det to forskjellige klubber som skal holde til her. TT-klubben for de fra 6 til fretten år, og Ungdomsklubben som er for ungdommer mellom 13 og 16 år. De to klubbene har møter hver sin onsdag. Forum Bjoneroa organiserer ungdomsklubben, mens TT-klubben drives av FAU ved skolen vår, forteller Ellen Sagengen, i Forum Bjoneroa og Småsamfunnsprosjektet.

Møteprogram

Ella Hammer leder ungdomsklubben sammen med tre representanter for de unge. Hun forteller at klubben setter opp møteprogram for hvert halvår framover.

– Av temaene i høst kan jeg nevne film, mat, musikk, quiz og brettspill/kortspill, utdyper Ella.

– Vi i TT-klubben søker en del på fysisk aktivitet, som badspill i gymsalen og åking ute på et jorde her når snøen kommer. Klubben driver vi med baking, håndarbeid og diverse spill, kan lederen Kjersti Gremna fortelle, og legger til at maksimalt er det snakk om 15 barn og unge i denne aldersgruppen. Jevnt over møter det rundt 10 hver gang.

Ikke noe nytt

Ved åpningen fastslo Ellen Sagengen at ungdomsklubb langt fra er noe nytt i Bjoneroa.

– Klubben har eksistert i mer enn 20 år, og holdt til i flere lokaler. I noen år var bomberommet et nokså mørkt og dystert møtested, derfor er vi selvsagt glad her at så mange gode krefter gikk sammen og sikret oss dette lokalet i Kulturhuset sa hun.

Pengene til prosjektet har kommet fra flere av foreningene i tillegg til småsamfunnsprosjektet og Forum Bjoneroa.

– Vi har fått til et bra møtested for de unge, og vi har anskaffet et del utstyr. Det er kjøpt inn musikkinstrumenter, lys- og lydutstyr og en del enkle møbler. I alt er det investert for 45.000 kroner. Vi har nok bruk for litt mer, og derfor er jeg glad for å fortelle at prosjektet i går kveld fikk innvilget ytterligere 20.000 kroner fra det statlige Fritlord, kunne en glad og stolt prosjektleder opplyse.

Eller åpningstalen var ikke fine for å skippe til Bjoneroas fast fleaflitte snorklipper Karl Korsmo. Iført sitt vakre snorforsykjede og bevæpnet med et fita, men skarp saks, kunne han klippe snora foran begjærgedera og slippe de forventningsfulle ungdommene inn i det nyinnredede lokalet. Eller bevertning var det Singsaker konkurranse.

– Vi har i Bjoneroa høyst frivillig og det er ikke synd på oss. Vi mener det er viktig å ikkethøve og utnytte de fortrinn vi har, og vi vil ikke bli oppfattet som en gjøg som satser og kroker mest mulig utenfra, sier Karl Korsmo, og legger til at det stadig er nye tiltak som krever bemes innsats med saksa.

VEGGDEKOR: Veggene i lokalet er oppfrisnomt dekorert av ungdommene selv.

SNORKLIPP: – Vær så god å ta i bruk, slar prosjektleder Ellen Sagengen, mens Karl Korsmo iført snorforsykjede utfører den høytidelige handlingen med saksa.

BRANDBU KINO
Lørdag kl. 14.00
Søndag kl. 18.00
Toy Story 3
7 år - 11.50m - kr 70(60)
Søndag kl. 20.15
Predators
15 år - 11.47m - kr 80
Ikke barnegrø
www.gran.kommune.no

STOR STEMNING: Glutta var begeistrat over å kunne ta det nye lokalet i bruk.

HELE GJENGEN: Rundt 25 ivrige og forventningsfulle ungdommer venta på at åpningsseremonien skulle avvikles, slik at de for første gang kunne ta tatt det nye lokalet i bruk.

Tolv meter kommunestyre

Kommunestyret i Gran er tolv meter bredt - godt og vel. Det er hva Oppmuntringstilsynet i Bjoneroa har målt det til.

GRO E. HAMMERSTAD
geh@hadeland.net • 950 46 986

GRAN: Kommunestyret i Gran fikk en oppmuntrende overraskelse i spisepausa under møtet torsdag.

Fem oppmuntringsagenter hadde tatt turen over fjorden «with love from» Bjoneroa.

– Oppmuntring er en del av småsamfunnsprosjektet i Bjoneroa som dere støtter. Dette er vår tilbakemelding til dere, sa sjefsoppmuntrer og prosjektleder Ellen Sagengen.

En perpleks ordfører Inger Staxrud ble oppfordret til å lese egne dikt. Milde unnskyldninger om dårlig hukommelse ble avfeid, for ordførerdiktene hadde agentene medbrakt.

Staxrud måtte til pers med sitt humoristiske survedikt om alle krav og klager en ordfører må lytte til. Diktet slutter med et ønske om å få sin egen oppmuntringsagent.

Men vestsida-agentene ville gjerne vite hvor bredt kommunestyret var, samtidig som de skulle dele ut anonyme oppmuntringer.

De folkevalgte stilte seg lydig opp, og ved hjelp av medbrakt målebånd, fant agent Erik Engensbakken og agent Kristin Sørli ut at de folkevalgte var tolv meter brede. Da manglet en representant.

Så fikk de folkevalgte hver sin lapp med en liten oppmuntring, skrevet ned av folk i Bjoneroa – anonymt – og overlevert politikerne.

Det vanket også ballonger med smilefjes og sukkertøy på de folkevalgte som oppmuntret tok fatt på resten av sakslista.

MÅLT: Kommunestyret i Gran er tolv meter bredt, kan oppmuntringsagent Erik Engensbakken konstatere.

Kultur

Priser Bjoneroa

Kommunalsjef i Gran, Anders Paulsen, ble utnevnt til bjoneroavenn under Bjoneroatinget. Styreleder Ellen Sagengen overrakte blomster.

SIDE 14

Æresbjoneroing

BJONEROA: Arve Sæthren (bildet) ble kåret til æresbjoneroing under Bjoneroatinget nylig fordi han ifølge Forum Bjoneroa «står på for lokalsamfunnet og har et hjerte som banker for Bjoneroa». På bildet er Sæthren med det synlige beviset på hederen.

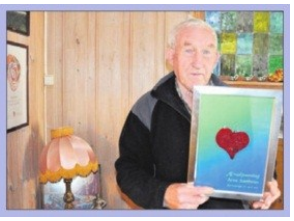

Foto: Gro E. Hammerstad

Begeistring på Bjoneroa

Det holder ikke å sette av en time når Forum Bjoneroa skal ha årsmøte.

ANNE MØLLER GABRIELSEN
e-post@hadeland.net

BJONEROA: Lørdag 15. april gikk årets Bjoneroatinget av stabelen. Bjoneroatinget er forumet i Forum Bjoneroa, en forening med mange ulike hobbyer og interesser.

Fingerfertige med takseremoni, der nystekte bjoneroavenner fikk stille for sitt kaos. – Velkomen til verden! – Velkomen til Bjoneroa! lød telefoner på mobiltelefoner, og vaser ble tilbøyd og sedler ble utdelt.

Ordfører i Gran kommune, Inger Staxrud, var også til stede, i tillegg med varaordfører Hans Melen, rådmann Arve Skogsbakken og kommunalsjef Anders Paulsen.

Jeg gjorde det er veldig viktig med et lokalt forum der de kan opplevelse sine verdiene.

– De har alltid vært veldig dyktige til kreativitet, og så klar det aktivitetsnivået.

Hederspriser

Utover i takseremonien var ungdomsgjest, var det tid for utnevnelse av «avenne». For første gang i forumets historie, det vil si over en avstemningsmelding, og tre vennegjøre en gjøgjøvell fra «bjoneroa» i Brandbu. Ahaaaaaaa, Ja ve Zæthern.

Ordfører skrevet det «gjøgjøvell» og «bjoneroa» at Sæthren «lille ja» fra lokalsamfunnet, og at han har «blåste med Bjoneroa» overraskende verdier. Forum er «et begeistring, man er ut og tilbøyd» der, «det er Sæthrenes ja» lød. Det overraskende «humor er det» «bra».

Sæthren var imidlertid ikke den eneste som fikk gjøre inntrykk i Bjoneroaåling. Kommunalsjef i Gran, Anders Paulsen, fikk «gjøgjøvell og hederstemningen «Hurra» av «avenne». Paulsen, som ikke «lille» kaste «gjøgjøvell» og «bjoneroa» «ja» for «Ja» fjerde Forum med sine ønsker for begeistring, begeistrer «medlemmer» til å gå «ut» og «ut» og «ut» i Bjoneroa.

– Det er det «ut» Bjoneroa, det er det, «det er det» det «ut». Det «ut» er «ut».

Det er det «ut» det «ut» og «ut» og «ut» og

Hadeland
TORSDAG 1. APRIL 2010 • NR. 66 • 98. ÅRGANG • LØSSALGSPRIS 20 • www.hadeland.net

BSU 4%
SpareBank 1 Gran

Sport

Gir seg etter 4.000 timer

Halve Hapro på startstreken

Bjoneroa

Konflikter i hytteområdet

Ledig stilling som snorklipper

Lønna er vilkårlig, men oppmuntringsagent Olga Elisabeth Tokerud lover både godt miljø og grundig opplæring når Bjoneroa søker etter offisiell snorklipper.

SIDE 8

Paviljong 2x3m. til knallpris
2490,-
Kafesett
799,-
Toyota Hadeland AS
Toyota Hilux er Norges mest solgte varebil i 2009.
Leasing kr. 2.270 eks mva pr. mnd.
Ukens Gø'helg-produkt
fredag og lørdag
Fest Gø'helg-pris
14,90 pr pose
KIWI

Gleder seg til skolestart ved nyskolen

Ida Aschhoug og Malin Markussen fra Lunner skal begynne på nye Hadeland videregående skole i august 2012, som elever i skolens første kull. Jentene har sett nye 3D-tegninger av bygget, og gleder seg til skolestart om drøye to år.

SE TEGNINGENE PÅ SIDE 4 OG 5

PRØVEKLIPP: Her gjenåpner snorklipper Kari Korsmo – iført snorklipperforkle og snorklekjeke – Olga E. Tokerods postkasse under oppsyn av Elisabeth Myreligen. Foto: Ellen Korsmo

Snorklipper på plass

■ Prøveklippet gjenåpning av postkasse ■ Første oppdrag lørdag

Lørdag åpner Kari Korsmo «AmmaTORfestivalen» som sitt første offisielle oppdrag som snorklipper. På scenen står blant andre Ellen Sagengen og skal danse ballett fra Svanesjøen.

GRO E. HAMMERSTAD
gro@ha-dele.net • 95 46 96

BJONEROA: – Jeg ble nærmest kuppet inn i jobben som oppmuntringsagenter sent en mandag kveld. Påtroppig da Olga Tokerud og Elisabeth Myreligen på dera og ville inn, forteller Kari Korsmo.

Byttehandel

Hun stilte seg først avvisende til tilbudet, blant annet fordi hun synes det var slendrian av Dagli Glender ikke å ha smilemerke på postkassa, slik hun opprøvdrer alle andre i Bjoneroa til å ha.

– Så viste det seg at dette hadde naturlige årsaker. Smilemerket lå nederst i en bunke med regninger og var nødprioritert til fordel for annet oppmuntringsarbeid, forteller Korsmo.

Der og da tilbød hun agentene å si ja til jobben om Tokerud fikk på plass smilemerket.

– For da kunne vi ta gjenåpning av hennes postkasse som en prøveklipp, sier Korsmo.

Sammenstøt

Sammenstøt er ikke utvalg av medlemmets storer og sakser, ble jobben gjort.

– Dagli Glender sier hun synes det er mye trivelligere å hente regninger i postkassa nå, smiler snorklipperen som er ledd og oppvokst i Bjoneroa, men var bydame i ti år før hun flyttet tilbake til Bjoneroa med mann og unger i 1974.

Åpningstale skipper hun å tenke på.

– Ferdigfrit. Det var gjort spesielt oppmerksom på det i utsendelsen. Tuler blir ordnet av oppmuntringsagentene.

Kommende lørdag er det alver for den første snorklipperen. Da skal «AmmaTORfestivalen» åpnes og passende saks må finnes frem. Det er forventet deltakelse fra en humorspreder, et band og en ordfører med dikt.

– Kommer hun ikke sjøl, får hun sende oss et dikt så skal vi sørgfrit å lest det opp, sier Dagli Glender Olga Tokerud.

Svanesjø og stand-by

En «stand-by»-komiker og en ballerina er også planlagt.

DETTE ER SAKEN

- Det var i april i år at Dagli Glender og oppmuntringsagent i Bjoneroa, Olga Elisabeth Tokerud, annonserte etter snorklipper i hast stilling i «Hadeland», med vikårlig lønn og mye kvelds- og helgearbeid.
- Oppmuntringsagent og leder for smiksamfunnsprosjektet i Bjoneroa, Ellen Sagengen, uttalte i sommer at tilsettingen gikk litt trått, men at de hadde flere som skulle prøveklippe.
- Nå er Kari Korsmo ansatt som snorklipper.

– En «stand-by»-komiker sier ikke sl mye. Han står der bare – stand-by, ler Tokerud.

Størst spenning knytter det seg kanskje til ballerinaskuagen.

– Ja, det er Ellen Sagengen som skal danse fra Svanesjøen. Tutu (det klassiske korte tylskjørtet, red. anm.) er sydd for anledningen, sier Dagli Glender.

Selv forklarer Sagengen sitt valg av balletteinslag med at Svanesjøen var det eneste hun visste om.

– Helikes del det blir, analyseres i disse dager, sier Sagengen.

KUPPET: Kari Korsmo ble mer eller mindre kuppet inn som offisiell snorklipper i Brutyggerbygda Bjoneroa.

Gode vibber på vestsida

Skadevekk i sentrum

Knuste ruter i barnehage

nrk
Hedmark og Oppland
05.09.2010

De mest positive i landet?

Oppmuntringstilsynet hygger seg i kaffekroken på Joker-butikken i Bjoneroa
Foto: Anne Marie Hvattum/NRK

Bjoneroa i Gran kommune er det første stedet i landet som er oppmuntringssertifisert. Her oppfordres alle til å være glade og rose hverandre.

KATHRINE LUNDE HALVORSEN
kathrine.lunde.halvorsen@nrk.no
ANNE MARIE HVATTUM
anne.marie.hvattum@nrk.no

Publisert 26.06.2010 14:31.

I den vesle grenda er det tydelig at alle prøver å være blide. Her er det i underkant av 200 husstander, og nesten alle postkassene har klistremerke med smileflejes på.

– Det er frivillig om folk vil være med på dette, men vi kjøpte 200 klistremerker og har bare 20 igjen. Så det er tydelig at folk liker dette, sier primus motor Ellen Sagengen.

Klistremerker på postkassene skal få folk i godt humør
Foto: Anne Marie Hvattum/NRK

Først ut i landet

Bjoneroa i Gran kommune er det første stedet i landet som er oppmuntringssertifisert. De skal ikke bare si hyggelige ting til hverandre, de skal også skrive det ned.

I en egen oppmuntringspostkasse kan den som vil legge en hilsen til en medbygding. Og alle oppfordres til å glede andre med ros eller klapp på skulderen.

– Blir vi oppfattet som tullebukker så går det fint. Vi er ikke selvhøytidelige. Det skal jo være morro dette her, sier Roar Engesbakken.

Oslo har mye å lære

Innbyggerne her har troen på at det hjelper å ha fokus på oppmuntring.

– Jeg prøver å være mer bevist i forhold til det positive og hvor bra vi har det. Jeg gir flere oppmuntringer enn før, sier Ellen Sagengen.

Karin Venåsen flyttet hit etter 28 år i Oslo. Hun mener miljøet på Bjoneroa er helt spesielt.

– Jeg ble veldig overrasket når jeg flyttet hit. Folk viser stor interesse

En slik oppmuntring kan alle

Kjøpte brukt bru i Bjoneroa

■ ... men bare over Bjonelva

Bjoneroingene har kjøpt seg bru - med en eksklusiv fortid. Den er for kort til å rekke fra Tangen til Horn, men skal pryde området ved Stilla, der Bjonelva renner ut i Randsfjorden.

GRO E. HAMMERSTAD
gro@hadeland.net • 950 46 986

BJONEROA: Bjoneroingene er halvveis i sitt småsamfunnsprosjekt. Et prosjekt som skal se på muligheetene for det vesle bygdesamfunnet på vestsida til ikke bare å overleve, men helst overlevo med sitt, nye arbeidsplasser og flere innbyggere.

I halvannet år har prosjektet som ledes av Ellen Sagengen jobbet med ulike ideer og tiltak som skal gi bygda med sinc 500 innbyggere et løft.

Badeplass

En badeplass ved utløpet av Bjonelva er et av disse tiltakene. Et tiltak som krever bru for at i alle fall nord og sør i grenda kan kogles sammen av mer enn en riksveg 245 uten åttter mye gangveg. De skulle gjerne hatt ei større bru også, for å slippe avhengigheten av ei 60 år gammel skute som en spiltiltig befrakter over fjorden til resten av kommunen. I første omgang må de nøye seg med bru over Bjonelva.

– Vi averterte etter brukt bru på finn.no, men fikk bare ett tilbud, smiler Ellen Sagengen.

Tilbudet var for kort. Ni meter holder ikke fra den ene elvebredden til den andre der det står rester igjen av fundamentene fra ei bru som sto der for.

Men bjoneroingene er ikke kjent for å miste motet, og tilfeldighetene kom ildsjelene til hjelp.

– Olav Struksnæs som er med i en av undergruppene i småsamfunnsprosjektet, kom i snakk med Kasper Andresen i Oståsen skilnyver og sporte for moro skyld om han hadde ei brukt bru til overs, for tiellor prosjektlederen.

Og Andresen hadde bru!

– Den lå i to deler på Jaren cements eiendom og var til sammen 24 meter. Helt perfekt for oss, sier Sagengen.

Brua har en fortid på Åker bryggø og det får Sagengen til å drømme om enkel servering ved Stilla på en varm sommerdag.

Bru for en dag

– Det var et kjempeprosjekt å få flyttet den. Ved hjelp av en av Olav Struksnæs' store biler, og muslinor fra T.O. Bull fikk vi den omsider om bord i ferga og over, sier Sagengen og legger humoristisk til.

– Det ble bru over fjorden den dagen.

Nå ligger to x tolv meter bru ved Stilla og venter på at alldoms offentlige «vesener» skal godkjenne noe så kjedelig som en regulerinsplan for området.

Men kanskje blir det ikke badeplass som blir navnet i kommunenes arealplan. En kraftledning skjuer trøbbel for slik bruk. Det fikk Stein Korsmo i stedsutviklingsgruppa til å sukke litt på en mandagskveld som ellers var sutt av til oppmuntring i Bjoneroa.

– Kanskje vi nå kalle det bare friområde, eller park. Og hvis noen skulle «ramle utvannet nær de er i parken, vel, så er ikke det noe vi får stoppet, sa han.

Grunneiere

Den andre delen av brua har de planer om å sette opp litt lenger opp i Bjonelva. For det planlegges en turstl også i småsamfunnet som krever tilmodighet med offentlige instanser.

– Men vi får det nok til til slutt. Og fø med at vi også skal snakke med grunneierne i området, legger han til, prosjektlederen som bestreber seg på formell korrekthet selv om galskapen og fantasien skal fø boltre seg.

BRUKTBRUA: Ellen Sagengen og Stein Korsmo på brukt bru som skal på plass over Bjonelva.

SLIK BLIR DET: Sånn skal det se ut når alle grunneiere og offentlige instanser har sagt sitt.

Kronerulling for bru-utrednir

Forum Bjoneroa er villig til å dra i gang en kronerulling for å få fakta på bordet når det gjelder hvor mye ei bru mellom Tangen og Horn vil koste.

GRO E. HAMMERSTAD
gro@hadeland.net • 950 46 986

BJONEROA: Håpet om bru over fjorden mellom Horn og Tangen er stigende. En ordfører med retter i Bjoneroa har fått med seg både regionråd og formannskapet i egeo kommune ifl å be om at muligheten for bru skal stredes de kommende fire åreene.

– Ja, jeg synes vi har fått diskusjonen over på ei annet nivå. Bru har vært nevnt i åreeis, men er alltid blitt punktert med tall. At det er urealistisk. Men vi må vite hva vi snakker om. Her nevnes det tall på 1,5 milliarder kroner. Hvor er utredningen som viser det? Den må jo kunne vises fram, sier Ellen Sagenengen, prosjektleder for småsamfunnsprosjektet og aktiv i Forum Bjoneroa.

– Vi tenker oss en kronerulling for å fø faget en mulighetsanalyse, ikke et forprosjekt, sier Morten Serli, også han en «tordenskjølds soldat» med engasjement i både forumet og småsamfunnsprosjektets fjord- og veggruppe.

– Vi må starte med å kartlegge dybder og bunnforhold. Fæsi når det er gjort kan vi starte med lovlåiserte overslag på hva ei bru vil koste, sier Serli.

Serli og Sagengen påpeker at det er bygd broer til mindre simfunn enn Bjoneroa.

– Dette er ikke kaee ei bru for Bjoneroa, men for hele kommunen, påpeker de.

De håper på offentlige midler, men er innstilt på å be både privatpersoner og næringsliv om støtte.

KRONERULLING: Bru fra Tangen til Horn er drømmes Sag-engen og Morten Serli som er glad diskusjonen nå e på et ttt høgere nivå.

Hadeland
TORSDAG 31. DESEMBER 2009 • NR. 253 • 92. årgang • Løssalg kr 15 • www.hadeland.net

Bank og forsikring på et sted
www.gran.sparebank1.no • Tlf. 61 32 70 70
Bank. Forsikring. Og ikke SpareBank 1 Gran

Nyheter

Hva har skjedd med Lars Erik?

Politiet har frigitt bilder av den drepte Jevnaker-mannen Lars Erik Dalbu. Nå ber de om hjelp fra publikum, og er spesielt interessert dersom noen har sett Dalbu alene eller sammen med andre i perioden etter 19. desember.

SIDE 4 OG 5

Nyheter

Kupévarmer mot kulda

Kupévarmer er et godt alternativ til å la bilen ruse på tomgang, mener Kenneth Johnsen hos Biltra på Roa.

SIDE 8

Campingliv på Lygna

Mange trosser kulden og feirer både jul og nyttår i campingvogna.

SIDE 6 OG 7

De valgte seg Bjoneroa

Foto: Karl Bakke

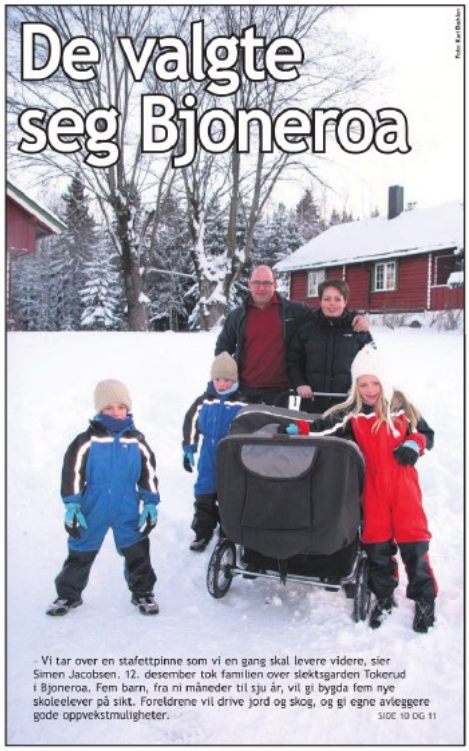

– Vi tar over en stafettpinne som vi en gang skal levere videre, sier Simen Jacobsen. 12. desember tok familien over slektsgarden Tokerud i Bjoneroa. Fem barn, fra ni måneder til sju år, vil gi bygda fem nye skoleelever på sikt. Foreldrene vil drive jord og skog, og gi egne avleggere gode oppvekstmuligheter.

SIDE 10 OG 11

Hadeland
ONSDAG 1. AUGUST 2012 • NR. 147 • 96. årgang • Løssalg kr 20 • www.hadeland.net

Klare for A-sluttspill

Jevnakers 14-åringer (røde trøyer) er klare for A-sluttspillet i småguttekla-ssen etter 7-1 mot Harestua i den siste kampen i gruppespillet. Her har Vagner Sæthren (til venstre) satt hodet til etter corner, og ballen er på vei inn i Harestuas mål. Innledende gruppespill er nå over i Norway Cup. Onsdag starter sluttspillet med vinn eller forsvinn. Sju av Hadeland sine 24 lag er klare for A-sluttspill.

NORWAY CUP SIDE 15-18

Foto: John Erik Thorbjørnsen

Flytter fra Bjoneroa

Jarle Øvrehus og døtrene Ingvild (til venstre) og Eirill har allerede flyttet til Vestlandet. Deres gamle bolig på Bjoneroa er til salgs. Det er også en god del andre boliger på Vestsida. 20 boliger i Gran kommune ligger ute til salgs på finn.no. Nesten en tredjedel av dem ligger i Bjoneroa. Ellen Sagengen i Forum Bjoneroa frykter for at boligene kan bli omregulert til fritidseiendommer.

SIDE 4-5

Hadeland
Etablert 1918
Ansvarlig redaktør/daglig leder: **Bjørn Harald Blake**
Utgiver: A/S Hadeland • Sentralbord 61 31 31 31 • Trykk: Nr.1 Trykk A/S avd. Gjøv

Leder

Så mye morsommere enn å surve og klage

Alt går så mye lettere og bedre med humor. Det har de skjønt i Bjoneroa, og de vet å benytte seg av det. Sjelden har vel flommen av positive bølger i og fra Bjoneroa vært større enn etter at humoren ble satt i system.

Historien om den lille og søvnige bygda Nærøset er etter hvert godt kjent. Det som før var ei bygd som så mange andre norske bygder, som slet med fraflytting og frustrasjon, har skiftet navn til Lucky Nærøset. Ledet an av ildsjeler som nekter å se annet enn positivt på tingenes tilstand drar de hele bygda med seg. De problemene som måtte finnes overskygges av positive tiltak, påfunn og ideer.

Historien om Nærøset har blitt en eneste stor solskinnshistorie, og nå reiser folket fra Nærøset Norge rundt med sine ideer og tanker. De inspirerer, og stadig flere plukker opp ideene og gjør dem til noe unikt. I Bjoneroa har de virkelig fått det til, og på lørdag debuterer fast ansatt snorklipper med sitt første offisielle oppdrag. Da åpner Kari Korsmo «AmmaTØRfestivalen». På scenen står blant andre Ellen Sagengen i ballettutu, og skal danse fra Svanesjøen. Det er nok flere enn Sagengen som kommer til å tørre.

Det bor det utroligste i oss, men det kommer sjelden til syne fordi vi også har en hel haug med filtre i personligheten vår. Alkohol har det med å svekke disse filtrene, på godt og vondt. Vi har alle sett det hos beduggede mennesker, i form av overraskende atferd. Vi sier til og med at enkelte ikke tør opp før de får seg noe innabords. Heldigvis er ikke alkohol løsningen, men det viser poenget at det bor mer i oss enn det vi tør vise fram. Og med det er vi ved kjernen: Å tørre.

> **Det bor det utroligste i oss, men det kommer sjelden til syne fordi vi også har en hel haug med filtre i personligheten vår.**

Vi er i altfor stor grad opptatt av å gjøre det som er fornuftig og «riktig». Vi er altfor opptatt av å ikke dumme oss ut, og å ikke skille oss ut. Det er den typen filter som skaper problemer for oss. Det sies at lediggang er roten til alt vondt, men vi skal ikke undervurdere kos med misnøye heller. Det er lett å være enige om ting som ikke er bra. I stedet for å tenke ut hva vi kan gjøre med det, finner vi sammen i et fellesskap der vi lar feilen være sentrum. Det er mulig det er sosialt og trivelig, men det gjør ingenting for å fjerne feilen eller å gjøre det bedre rundt oss.

Strategien minner om liknelsen med sola og vinden som kaptes om hvem som kunne ta av et menneske jakka raskest. Vinden prøvde med brutal kraft, men måtte gi opp. Sola vant gjennom å spre varme. Bjoneroingene, som alle andre nordmenn, kan finne mye å både være sinte på og frustrerte over. I stedet for å bruke energien på det negative, velger de å snu på flisa. Det er det vi ser resultater av nå, og det må være mye morsommere enn å klage. Smil og humor er som et tryllestøv. Kaster vi det over noe eller noen, snus tungsinn til smil og latter, for smil, det smitter.

Hadeland
Etablert 1918
Ansvarlig redaktør/daglig leder: **Bjørn Harald Blak**
Utgiver: A/S Hadeland • Sentralbord 61 31 31 31 • Trykk: Nr.1 Trykk A/S avd. Gja

Leder

Blir ikke du i godt humør også?

Det er noe befriende med positive mennesker. De er trivelige å være sammen med, og deres holdninger smitter. Det blir også litt lenger mellom problemene når du har et smil om munnen.

Vi møter alle problemer, eller utfordringer som de vel heller skal kalles. I Bjoneroa har de bestemt seg for å møte dem på en positiv måte. De vil ikke sitte og vente på at positive ting skjer av seg selv. Prioritet én blir derfor å skape de positive tiltakene selv, rikelig krydret med humor og galskap. Derfor utlyser de nå ledig stilling som snorklipper i bygda. Dagli Gleder Olga Elisabeth Tokerud bobler over av smil, humor og iver, og gleder seg nok til søknadene etter hvert renner inn.

I Bjoneroa har de satt seg fore å skape overskrifter, ikke underskrifter. Det er klokskap i slikt. Underskriftskampanjer har noe positivt ved seg, men nyskapning og glede blir det ikke av det. Der har overskrifter mye større verdi. I går greide de på nytt å skape overskrifter i media. Her i avisen fikk de til om med hovedoppslaget på forsiden. Så lenge budskapet er positivt er det strålende reklame, denne gangen for Bjoneroa. Det bygger et positivt rykte for Bjoneroa, og det er nok et godt argument for å reise dit, skape noe der, eller kanskje flytte dit. Vi får jo et bilde av Bjoneroa som et sted der det er morsomt og trivelig å være. Kanskje har vi også blitt imponert over hvor lite surving det faktisk har vært der, til tross for at ferga i det siste har ligget mer til reparasjon en den har vært i trafikk.

> **Det har kostbare konsekvenser når ferga av forskjellige grunner ikke kan gå som planlagt.**

> **Første bud er å erkjenne at du ikke kan vente på at noe positivt skal skje. Du må bidra.**

Bjoneroa er et sted som er velsignet med positive og konstruktive innbyggere. De har også de viktige «bjellesauene». De drar bygda i riktig retning. Når de nå i tillegg har lært av historien til Lucky Nærøset, og adopterer deres virkemidler, kan vi forvente ytterligere suksess.

Denne positive tilnærmingen er ikke bare noe for små bygder som vil snu en eventuell negativ trend. Galskap, humor og positivitet ligger i grunnmuren til svært mange suksesser, både i næringslivet, i idrettslag, i vennekretser, ja over alt. Positivitet er rett og slett en universell suksessfaktor.

Å peke på det som ikke fungerer, er den letteste sak i verden. Å få noe til å virke, og å få det til å virke positivt er mer vrient. Første bud er å erkjenne at du ikke kan vente på at noe positivt skal skje. Du må bidra. Vi kan ikke nøye oss med å peke på det som ikke virker. Vi må lete etter hva vi kan bidra med for at det skal bli bedre.

Altfor mange bruker energi på å peke på hvem det er sin skyld at vi ikke får gjort jobben vår. Vi skulle i stedet spørre oss selv hva vi kan gjøre for at andre kan gjøre jobben sin. Det arbeidet blir mye lettere med litt humor og galskap. Derfor virker det med dagli gleder, snorklipper, og muntrasjonstilsyn, slik som i Bjoneroa.

Hadeland
Etablert 1918
Ansvarlig redaktør: **Sissel Skjervum Bjørkehagen**
Daglig leder: **Karl Framstad Lokrheim**
Utgiver: A/S Hadeland • Sentralbord 61 31 31 31 • Trykk: Nr.1 Trykk A/S avd. Gjøvik

Leder

OPPMUNTRINGSINSPEKSJON: Selv om det var godt humør under inspeksjonen av ferga, delte Ellen Sagengen noen alvorsord forbundet med fergeutfordringene. Sagengen er leder i Forum Bjoneroa.

Alvorlig oppmuntring fra engasjerte innbyggere

Nok en gang ble det invitert til et arrangement med positiv vri i Bjoneroa. Denne gangen var det innbyggernes uhøytidelige inspeksjon av ferga, som tidligere i sommer har vært inspisert av langt strengere instanser.

Det ligger et visst alvor bak markeringen. Inger Luneng framstår blid og jovial på bildet avisen i går brakte fra innbyggerinspeksjonen av Randsfjordferga. Samtidig forteller hun at arbeidsvegen for hennes del har vært sju mil lengre hver eneste dag i perioden hvor ferga har vært ute av drift. Det er lett å skjønne at det påvirker hverdagens logistikk.

> **Det har kostbare konsekvenser når ferga av forskjellige grunner ikke kan gå som planlagt.**

Randsfjordferga er viktig for kommunikasjonen mellom øst- og vestsida. Den angår både unge, middelaldrende og eldre. Det har kostbare konsekvenser når ferga av forskjellige grunner ikke kan gå som planlagt.

Ved innledningen av inspeksjonen ble det presentert tre krav som ifølge initiativtakerne bør formidles til Oppland fylkeskommune. Kravene kan etter vår oppfatning innarbeides som fylkeskommunens mål for fergedriften de har ansvar for.

Bjoneroingene mener at når ulike tilsynsmyndigheter etterspør og kontrollerer ulike sider ved fergedriften, skal de finne alt på stell. Alle skal være trygge på at fergen drives i tråd med gjeldende krav. Bjoneroingene mener politisk ledelse i Oppland fylkeskommune må vise tydelige forventninger til kvaliteten og stabiliteten i fergetilbudet, og dersom man opplever at gjeldende krav er urimelige eller uhensiktsmessige, er det i så fall det man må ta tak i.

Vi håper Oppland fylkeskommune lytter til sindige bjoneroinger, og tar med seg kravene de har fått presentert. Kravene er rimelige, og forståelige. Det kan ikke fortsette slik at tilsynsmyndighetene finner uregelmessigheter som krever driftsstans hver gang de ankommer ferga. Til det er transportåren alt for viktig i mange folks hverdag. Alternativet er bru. Til nå har ikke det framstått som realistisk.

■ Diskuter lederen på **www.hadeland.net/debatt**

pressens faglige utvalg
PFU
Hadeland er en partipolitisk uavhengig lokalavis for kommunene Gran, Jevnaker og Lunner. Avisen skal bedrive saklig, troverdig og uavhengig journalistikk med høy etisk standard basert på Vær Varsom-plakaten.
Klager kan rettes til ansvarlig redaktør, eller til Pressens Faglige Utvalg (PFU), Rådhusgata 17, Postboks 46 Sentrum, 0101 Oslo. Telefon 22 40 50 40, telefaks 22 40 50 55. E-post: pfu@presse.no

Vil ha seil inn-brygge i Bjoneroa

De var ikke så mange, men de hadde flere kreative ideer om hva som skal til for å få mer næringsvirksomhet i Bjoneroa.

MERETE PRESTKVERN
mp@hadeland.net • 99 64 708

BJONEROA: Forum Bjoneroa og småsamfunnsprosjektet inviterte før helgen til åpent møte i kulturbygget om næringsutvikling på vestsiden av fjorden.

– Er det interesse for tiltak i Bjoneroa, spurte Ellen Sagengen, og fikk flere forslag som svar. Alle med utgangspunkt i ei ordentlig brygge så fritidsbåtene kan legge til kai. Seil inn-kino, friluftskonsert for båtene på fjorden, bryggedans og regatta var noen av forslagene som kom.

Et annet innspill var bedre infrastruktur. I tillegg ble det ytret hvis noen ønsker å få flere områder omgjort til næringsvirksomhet, måtte de si fra i forbindelse med områdereguleringen.

– Dette er et initiativ for å

MANGE INNSPILL: Deltakerne på det åpnet møtet om næring i Bjoneroa kom med mange innspill. Fra venstre Ellen Sagengen, Hans Olav Tokerud, Lars Olav Habberstad, Birger Sæthren og Terje Haugen.

Gaveutdeling

Hadeland Tirsdag 21. juni 2011 ANNONSETEMA 13

ANNONSE-TEMA BJONEROA

Stell på ting i Bjoneroa

Kampanje
Fra kr. 12.500,- (inkl. montage)
nikker profilkarmene og overgangsram. Vi gir deg fast pris på forhånd.
Bestiller årsmodellen eller ofa Aktiv
Jevnaker Elektro AS
Minnar Sæt, Ø: 61411503
Kontoadresse: Torpet 8, 2533 Jevnaker
Jevnaker Elektro AS
elfaq

15,- All kaffe inkl/fri refill
Bjoneroa Handel
Bjoneroa Kortskiftet

Bjoneroa Bygdeservice
Alt i vedmaskin- og tømrertjenester
Snøscooter transport
Birger Sæthren
Vestsidevegen 1948, 3533 Bjoneroa
Tlf. 1939 94 973 • bygdeservice@bjoneroa.no

SME: Hans Martin Sørum ga Inne Wenche nye øvelser for at han fikk en stilt arbeidsforing.

Bjoneroa sentrum vinter sønndag et folk er engasjert i bygda st. Hans Martin Sørum ble utnevnt som «ærendsjonærstinga og Margrethe Engen Sør kåret til «Årets bjoneroaverse 2011».

JENS RAASTEDTER
jr@hadeland.net • 23 24 267

BJONEROA (Ordfører Knut M

Det gjelder å ikke la fortvilelsen ta overhånd når ferja står. Her utprøves reservefarkost, som viste seg å være noe tvilsom. En tragisk situasjon takles med humør, sommeren 2009.

Dugnad er slett ikke så traurig som noen skal ha det til. Her er det støping av fundamenter til paviljong i Stilla som foregår, oktober 2013.

Ordfører Inger Staxrud ønsker Småsamfunns-prosjektet lykke til, Kick-off februar 2008.

Bjoneroa viste seg fram på Hadelandsmessa, november 2009.

AmmaTØRfestivalen, september 2010, ble et vellykket arrangement. Her fikk flere vist fram skjulte talenter.

Den aller første snorklipping, juli 2010. Endelig fikk Bjoneroa ansatt sin egen snorklipper.

Den som hjelper til med å flytte matjord, fortjener kake i pausa. Tre unge dugnadshelter, oktober 2013.

Rockeskole en helg i februar 2012. Et samarbeid mellom Småsamfunnsprosjektet og Hadeland Kulturskole, hvor Adam Douglas Envoldsen lærte lokale barn og unge grunnleggende ferdigheter.

Fotoutstillingen «Liv Laga» ble første gang satt opp sommeren 2009. Her er det dugnad med montering i juni 2011.

Bygdekveld utenom det vanlige med motarbeider Halvor Haukerud, mars 2011. Han gjorde det han kunne for å dra ned stemningen.

Lokale oppmuntringsagenter representerte Bjoneroa under samling for virksomheter under oppmuntringssertifisering. Senja, september 2010.

«From Bjoneroa with love». Overraskelsesbesøk i kommunestyret, september 2010. Anonyme oppmuntringer fra Bjoneroa ble delt ut til alle som var til stede i kommunestyremøtet.

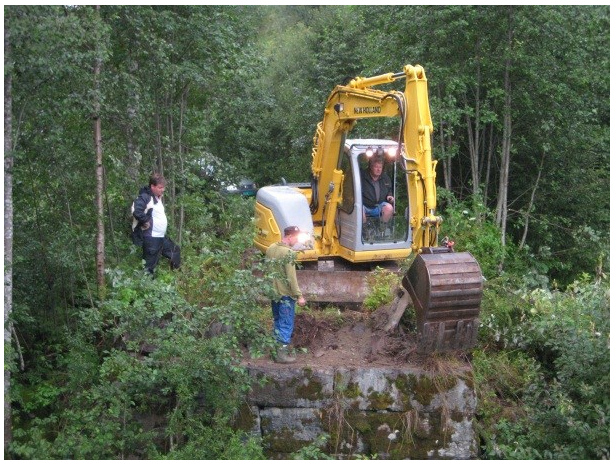

Rydding av vegetasjon rundt brukarene i Stilla, august 2009.

Åpent møte med tema «Ung i Bjoneroa», våren 2011.

Denne brua, som har en historie fra Aker Brygge i Oslo, har fått et nytt liv i Bjoneroa. Tilfeldigheter og flaks har blitt en god historie.

Takket være at Bjoneroingene mye god kompetanse og tilgang til forskjellig maskiner og utstyr, kunne en relativt komplisert prosess løses med lokale krefter. Brua heises på plass i Stilla Elvepark, juli 2010.

Etter tre år med fotoutstillingen «Liv Laga», ble den etterfulgt av «Sånn var'e». Her gjøres det klart til åpningen sommeren 2012.

Status som verdens første oppmuntringssertifiserte lokalsamfunn medfører en del representasjon. Her er det NAV Ringsaker som blir sertifisert og blir stolt innehaver av en bit av stamsnella fra Bjoneroa.

Slentring og mat er viktig i utviklingsprosesser. Bjoneroa valgte å ta tak i oppmuntringssaken etter Bygdelivsverksted, april 2009.

26. juni 2011 arrangerte oppmuntringsagentene i Bjoneroa Jubeldag med hemmelig gjest med stor sjekk, hele tre snorklippinger og piknik.

Rydding og flytting av utstyr i Bjoneroa kulturbygg, sommeren våren 2010. Dette var nødvending både for å få til «nytt» ungdomslokale og ombygging av scena.

Innkalle til møter, er en måte å skape medvirkning på. Ut å møte folk er en annen. Her har Forum Bjoneroa og småsamfunnsprosjektet informasjonsstand utenfor Bjoneroa Handel, august 2009.

Nøkkelpersoner i Gran kommune på befaring for å bli kjent i Bjoneroa, september 2011.

LivsGnistrer Tom Åge Myhren på oppmuntringskveld i Bjoneroa, september 2009. Her ble det besluttet å gå for å bli verdens første oppmuntringssertifiserte lokalsamfunn.

Sightseeing i forbindelse med Livskraftutveksling i Bjoneroa. Folk fra alle kanter av landet kom for å bli kjent med Bjoneroa, 26.-27. juni 2010.

Gjestene ble bydd en kummerlig lavvoovernatting og måtte selv padle til leirplassen. Men Fjorda viste seg fra sin aller vakreste side under livskraftutvekslingen.

Inspirasjonsseminar om omdømmebygging i regi av Distriktssenteret, februar 2010. Små-samfunnsprosjektet i Bjoneroa var lokal arrangør.

Arbeidet med mulighetsanalyse for bru over Randsfjorden har blitt støttet økonomisk av småsamfunnsprosjektet. Her fra et arbeidsmøte i februar 2010.

Kaffeslabberas i forbindelse med ryddedugnad i Stilla, april 2011.

Humørbonde Geir Styve holder inspirerende innlegg om oppmuntring i forbindelse med en orientering i kommunestyret, høsten 2009.

En god dugnad inneholder nyttig arbeid, kaffe med hjemmebakst og en dose tullprat.

Brubyggere med velfortjent kaffepause, sommeren 2010.

Frokost i det grønne, mens man lytter til NRK Reiseradioens reportasje om verdens første oppmuntringssertifiserte lokalsamfunn. Fjorda, 27. juni 2010.

Stamsnella for oppmuntring har sin genesis i forbindelse med at Bjoneroa ble oppmuntringssertifisert. Den er sikret bak lås og slå.

Fra den første og eneste offentlige visningen av stamsnella, 26. juni 2011.

Denne fotogruppa ble til gjennom småsamfunnsprosjektet. Interessant kreativ prosess førte til deltakelse på UKM, januar 2010.

Kulturelle aktiviteter som fenget et mer voksent publikum. Linedancekurs, april 2008.

En kulturgruppe for barn og ungdom, som var veldig populær, var dramagruppa. Her bidrar de med underholdning på juletrefest, desember 2008.

Blide oppmuntringsagenter som i høyeste grad har bidratt til at Bjoneroa ble oppmuntringssertifisert. Dette er like før den gripende sertifiseringsseremonien, 26. juni 2010.

Referansegruppemøte på Gran rådhus, april 2010.

Ungdommene i Bjoneroa bidro selv med dugnadsinnsats for nye ungdomslokaler. Dette er fra høsten 2010.

Småsamfunnsprosjektet satset på kultur og fritidsaktiviteter. Bjoneroaungdommer på scenen under UKM, januar 2010.

Bjoneroa